ULTIMA CON LE BORSE — NUOVA — ULTIMA CON LE BORSE

TORINO
Anno X - Num. 56
Via Roma - Gall. de *La Stampa*
Telefoni: dal 40-943 al 40-949

STAMPA SERA

MARTEDI' MERCOLEDI' 27 Marzo 1957
L. 25 (sped. in abb. post.)

INSERZIONI: S.P.I., via S. Teresa 7, tel. 42-052, 50-990, 55-961 - Prezzi per mm. di alt. in una col.: Annunci commerc. L. 300 - Ann. finanz. e legali L. 300 - Necrol. L. 300 (partecipaz. L. 600 la linea) - Echi comm. e spett. L. 400 la linea - Pubbl. econ.: rag. rubrica - Edizioni del lunedì: aumento 50% Pagamento anticipato. - Il giornale si riserva il diritto di rifiutare qualsiasi inserzione. — ABBONAMENTI: (conto corrente postale n. 2/1932) Italia: anno L. [illegible], semestre L. 850, trimestre L. 1700 - Estero: anno L. 10.000, semestre L. 5300, trimestre L. 2700. — Copie arretrate: prezzo doppio.

Breve sosta del Presidente nel grande centro industriale

Caldo saluto a Gronchi degli italiani di Detroit

Dopo una visita alle fabbriche di automobili, il Capo dello Stato tiene una conferenza ai giornalisti Incontri con il governatore del Michigan e con esponenti della politica e dell'industria - Dichiarazioni del ministro Martino sul successo dei colloqui canadesi e sul discorso al Parlamento di Ottawa

Leggera pioggia e vento all'arrivo di Gronchi a Detroit. Ecco il Presidente italiano (a destra) accolto dal presidente del Consiglio comunale Louis Mariano. (Radiofoto)

DETROIT, martedì sera.

Il Presidente italiano Giovanni Gronchi è arrivato a Detroit ieri sera alle ore 18.45 locali. La leggera pioggia ed il vento che soffiava sulla città non hanno impedito ad oltre 150 giornalisti, fotografi ed operatori della televisione di affollare la pista dove è atterrato l'aereo militare americano con il quale Gronchi era partito da Ottawa. Egli è stato accolto dai membri del «Comitato cittadino per la visita di Gronchi» fra i quali si trovavano Joseph Dodge (ex-direttore del bilancio americano ed ora consigliere speciale di Eisenhower), Louis Mariani (presidente del Consiglio municipale di Detroit), Walker Slater (presidente della «Edison Company» del Michigan), P. rev. Celestino Steiner (rettore dell'Università di Detroit) ed il console italiano dottor Antonio Carloni.

Mentre Gronchi veniva presentato ai vari componenti il Comitato, la banda della polizia di Detroit ha suonato gli inni italiano ed americano. Successivamente il Capo dello Stato italiano ha preso posto a bordo di un'automobile che lo ha condotto a Detroit distante una ventina di chilometri dall'aeroporto, mentre una folla entusiasta di italo-americani lo faceva segno a una calorosa manifestazione.

Più tardi diversi giornalisti hanno chiesto di essere ricevuti da Gronchi, ma il Presidente ha fatto saper loro che si sentiva stanco e desiderava riposare.

Il «Detroit Free Press» pubblica nel suo numero odierno un articolo di fondo nel quale dice fra l'altro: «Il Presidente Giovanni Gronchi è venuto nella nostra città nel corso del suo viaggio attraverso gli Stati Uniti, che ha per scopo di cementare l'amicizia dei nostri due Paesi e rafforzare quei legami di alleanza tanto necessari per il mondo libero. Siamo lieti che la nostra città possa annoverare fra i suoi ospiti un così importante esponente della vita italiana. Questo perchè gli abitanti di origine italiana di Detroit hanno molto contribuito allo sviluppo di ogni fase della nostra vita cittadina. Nel dargli il benvenuto di cui è degno noi onoriamo il presidente Gronchi, il popolo del suo Paese ed i nostri concittadini di origine italiana».

Ed ecco il programma odierno di Gronchi a Detroit:

Ore 9 visita agli impianti della fabbrica d'automobili «Chrysler-Plymouths», con sosta ai reparti dove è stato applicato il sistema della produzione automatica. Ore 10.15 visita al Centro tecnico della «General Motors». Ore 11.30 visita al Club atletico di Detroit.

Ore 12.30 colazione al Club. Gronchi è ospite di Sheldon Daume, presidente della Camera di Commercio di Detroit. Il sindaco della città, Albert Cobo, pronuncia un discorso di benvenuto, al quale Gronchi replica brevemente. In un'altra sala del Club la signora Daume intrattiene a colazione donna Carla Gronchi. Sono presenti le mogli dei componenti il «Comitato per la visita di Gronchi». Ore 14.15 ricevimento ufficiale del sindaco Cobo. Gronchi terrà una conferenza stampa nell'ufficio del sindaco. Ore 15.15 incontro del Capo dello Stato italiano con il Governatore del Michigan, Mennon Williams. Ore 17 incontro del Presidente con esponenti della vita cittadina nel salone dello Statler. Ore 19.30 incontro con personalità della Ford. Ore 20 banchetto allo Statler.

Domani alle 9.30 visita agli impianti della Ford, e alle 11.15 partenza dall'aeroporto di Detroit per San Francisco.

Gronchi aveva cominciato la sua permanenza ad Ottawa con un discorso pronunciato ad una sessione congiunta del Senato e della Camera dei Comuni canadesi. Oltre mille persone affollavano l'aula, molte di più di quelle ricevute tre settimane fa per ascoltare le parole di Eden. Nella sua allocuzione, pronunciata in lingua francese ed interrotta da frequenti e calorosi applausi, il Presidente italiano ha ribadito la necessità di una maggiore cooperazione in tutti i campi da parte delle potenze occidentali. I commenti dei deputati e dei senatori canadesi sono stati dei più favorevoli.

Prima del discorso Gronchi ed il ministro degli Esteri Gaetano Martino si erano intrattenuti in un lungo colloquio privato con il primo ministro Louis St. Laurent ed il ministro degli Esteri Lester Pearson. Al termine dell'incontro Martino ha dichiarato alla stampa:

1) è stato concordato che Canada ed Italia intensificheranno i loro sforzi per rafforzare la cooperazione nord-atlantica non solo nel campo militare ma anche in quello politico ed economico. Pearson ha detto che questo sarà il principale punto di discussione nelle riunioni che il Consiglio nord-atlantico terrà a Parigi nel prossimo mese di maggio;

2) verranno prese in considerazione nuove misure suscettibili di alleviare la tensione in atto nel Medio Oriente e di portare ad un accordo arabi ed israeliani.

Discorso di Dulles al Consiglio della SEATO

KARACHI, martedì sera.

Il Segretario di Stato americano, John Foster Dulles, ha invitato oggi i firmatari dell'Alleanza del Sud-Est Asiatico (SEATO) a studiare e prendere comuni misure per combattere energicamente l'infiltrazione comunista in Asia. Dulles ha aggiunto al tempo stesso misure sociali atte a rendere i popoli asiatici immuni dai comunismo. Esaminati questi aspetti della SEATO — ha proseguito — vanno trattati unitamente a quello che è lo scopo principale della organizzazione: prevenire una eventuale aggressione armata.

Nella fase di apertura della Conferenza, che durerà tre giorni, hanno parlato brevemente tutti i Ministri degli Esteri.

Dulles ha illustrato la politica americana in Asia (la sua apparizione alla S.E.A.T.O. ed al piano di Colombo e gli accordi bilaterali per gli aiuti economici, l'assistenza tecnica e gli scambi culturali) ed ha poi osservato: «In tutto contrasto è la politica sovietica dal cinquantuno. Dovunque hanno potuto hanno ingoiato i loro vicini e li hanno soggiogati. Si sono annessi territori comprendenti in "toto" o in parte dieci Stati ed hanno inoltre trasformato dieci Stati in «virtuale colonie governate dal comunismo internazionale. Questa politica aggressiva spiega perchè le nazioni libere hanno realizzato gli accordi di sicurezza collettiva come quello che ci ha riunito in questa circostanza».

«Ora — ha proseguito Dulles — la propaganda comunista è all'attacco delle organizzazioni per la sicurezza, ma vale la pena di ricordare ai russi una recente dichiarazione con la quale Stalin si dichiarava in favore di tale genere di accordi. Alla vigilia della seconda guerra mondiale Stalin sollecitò un patto di sicurezza collettiva contro il fascismo.

In congedo anticipato il primo scaglione del 1933

ROMA, martedì sera.

Il primo scaglione della classe 1933 sarà congedato anticipatamente. Il periodo di ferma del primo scaglione della classe 1933 scade nella prima decade di maggio. E' assai probabile che il congedo venga anticipato in occasione del termine del ciclo invernale di addestramento, cioè nell'ultima settimana di marzo. Lo ha dichiarato in sede parlamentare il ministro della Difesa, Taviani, rispondendo per iscritto a un'interrogazione del sen. Caderna.

Così il "nuovo Rocambole,, è evaso dal carcere

Uscito dall'apertura praticata segando le sbarre della sua cella, Vincenzo Barbaro si è calato sulla strada legando alle inferriate una fune fatta con strisce di due coperte e della federa di un materasso. (Fotografie Molaio)

Il "re delle evasioni,, ricercato da tutti i posti di polizia

Un misterioso motociclista aiutò la fuga di Barbaro?

E' certo che "Rocambole,, ha avuto dei complici - Uno sconosciuto in moto ha percorso più volte, con grande fracasso, la strada delle carceri di Mortara mentre il detenuto segava le inferriate - L'uomo visto alla stazione in attesa di un treno per Milano non era l'evaso - Si indaga anche per fare luce sulla denuncia di un prigioniero, in seguito alla quale Barbaro venne tradotto da Roma alla cittadina lombarda - Blocchi pure al confine con la Svizzera

Dal nostro corrispondente

Mortara, martedì sera.

A ventiquattro ore di distanza dalla clamorosa fuga di Vincenzo Barbaro mentre la polizia e i carabinieri danno la caccia all'evaso, l'autorità giudiziaria di Mortara e di Vigevano cercano di rispondere ai più gravi interrogativi posti da questa incredibile vicenda. Ha aiutato Vincenzo Barbaro dei complici nella elaborazione e nell'attuazione del suo piano di fuga? Evidentemente sì. A confermare questa ipotesi sta un particolare decisivo.

Quando Barbaro è arrivato da Roma aveva già con sè le due seghe d'acciaio che gli hanno permesso di evadere. Egli ha fatto la malattia per portare questi con comodo il suo lavoro preparatorio. Non si deve dimenticare, infatti, che nel breve spazio di poche ore è difficile riuscire a segare quattro sbarre di ferro del diametro di 3 cm. e a tagliare anche il pezzo di branda che è servito per far leva sull'inferriata.

Ma tutte le analisi postume dei gesti e delle circostanze di fatto legate nella clamorosa vicenda di Barbaro a Mortara, permettono di gettare una luce nuova sull'ardito piano di evasione del rocambolesco avventuriero. Perfino una frase che il detenuto pronunciò nella mattinata di sabato 16 febbraio mentre, attorniato dai carabinieri, attendeva di comparire davanti al Pretore di Mortara, riveste un significato fortemente indicativo.

Ad un giornalista che lo aveva avvicinato e che gli chiedeva una ripercussione delle sue più clamorose vicende, Vincenzo Barbaro disse: «Tutta la mia carriera è un susseguirsi di azioni volte ad un'unica aspirazione: quella della libertà. Nelle carceri italiane il detenuto non è trattato male; io, a Roma, ho persino un fornello elettrico nella mia cella e me ne servo per fare il caffè (di cui sono un consumatore appassionato) e per scaldare l'ambiente. Abbiamo il cinema e la televisione. Possiamo fare il bagno caldo quando vogliamo, ma per un individuo di profonda spiritualità come sono io la mancanza della libertà è grave gregge e non vi sono comodità che possano compensarla».

Per realizzare questa sua aspirazione alla libertà Vincenzo Barbaro ha approfittato della permanenza in un piccolo carcere di provincia, e si potrebbe anche arrivare a pensare che in quello carcere egli abbia cercato a bella posta ben sapendo che qui la sorveglianza sarebbe stata certamente meno attiva che in un grande penitenziario. Si fa notare a questo proposito che la denuncia per truffa fatta a carico del Barbaro — denuncia che lo ha portato da Roma a Mortara — è troppo inconsistente per essere stata presentata da un altro detenuto.

L'ipotesi è piuttosto ardita, ma da un individuo come Vincenzo Barbaro c'è da aspettarsi anche questo. Del resto tutta la storia della malattia, delle crisi epilettiche e la sua stessa mania di lucidare giornalmente le scarpe non si son dimostrate una sola grande e originale finzione? Vincenzo Barbaro in Pretura si presentò con le scarpe lucidissime; furono in diversi a notare questo particolare. Il carceriere ammise che il detenuto aveva una cura assidua della sua persona e in particolare delle sue scarpe. A Mortara aveva già fatto acquistare due scatole di lucido per calzature. Ora si pensa che proprio nelle scarpe Barbaro nascondesse le sue seghe d'acciaio e si sa per certo che il lucido gli è servito prevalentemente per lubrificare le seghe e renderle silenziose e per mascherare i tagli che man mano andava facendo sulle sbarre dell'inferriata.

Appare ancora poco chiaro come abbia potuto Vincenzo Barbaro orientarsi nella sua fuga, come poteva sapere che la sua cella era non vicina al muro e alla strada? Dall'interno non si vede assolutamente altro che un pezzo di cielo e un angolo del Teatro Comunale, distante una decina di metri.

Il detenuto, che si fingeva ammalato, non usufruì mai dell'ora di passeggio e dalla sua cella uscì solo per essere portato in Pretura. Fece questo viaggio in camionetta, attorniato da quattro carabinieri e non potè quindi studiare la disposizione delle finestre nè la topografia della zona. Avrà dunque una pianta delle carceri? Tra il crine che è venuto fuori dal materasso tagliato — crine che si è trovato sparso all'interno della sua cella — si sono rinvenuti dei minutissimi pezzi di carta.

La numerosa presenza di un ignoto motociclista che domenica notte (mercoledì a lungo nelle adiacenze del carcere, è stata ancora una volta confermata dalla moglie del carceriere. Questo motociclista evidentemente era un complice del Barbaro e se non è servito da «palo», se non ha permesso all'evaso di allontanarsi immediatamente da Mortara, ha certo reso un servizio al fuggiasco che si trovava ancora nella zona.

Maria Baldizzi, proprietaria del bar della stazione, avrebbe servito al banco un caffè a Vincenzo Barbaro (foto Molaio)

Lo sparzino Giovanni Corti, che vide la fune pendere dal muro del carcere, diede l'allarme alla polizia (foto Molaio)

Barbaro si è calato nella strada dal muro di cinta

Ma il rumore della sega ha contribuito ad annullare l'inevitabile rumore provocato durante la segatura delle sbarre.

La versione della partenza in treno, dopo accurati controlli è stata scartata. Alla stazione di Mortara, lunedì mattina alle 5, è stato sì notato un individuo i cui connotati sono simili a quelli di Vincenzo Barbaro, ma nessuno aveva un impermeabile chiaro ed era sbarbato. Si è potuto invece accertare che ieri mattina Barbaro aveva un impermeabile verde ed aveva anche la barba lunga. La moglie del carceriere ricorda che da venerdì il detenuto non aveva più chiesto l'occorrente per radersi.

Si pensa che Barbaro abbia cercato di raggiungere Milano, ma è più probabile che si sia diretto in Lombardia e Piemonte, ma si pensa anche ad un probabile sconfinamento in Svizzera. In questa direzione la sorveglianza è attivissima. Tutti i posti di polizia d'Italia sono mobilitati. Ma fino a stamane Vincenzo Barbaro era ancora nel bosco.

a. l. r.

Interrogata a Torino un'amica di Barbaro

Da ventiquattr'ore polizia e carabinieri svolgono nuove indagini non solo a Torino ma in tutto il Piemonte per rintracciare Vincenzo Barbaro. Sono stati istituiti anche posti di blocco volanti lungo le strade e controlli vengono effettuati sulle linee ferroviarie.

Contemporaneamente vecchi amicizie torinesi di «Rocambole» sono state rintracciate ed interrogate; sembra che la casa di una fervida ammiratrice del Barbaro, che non ha mai cessato di tenersi in comunicazione epistolare con lui, sia stata accuratamente visitata da agenti. Ma dell'evaso nessuna traccia.

Nonostante gli esiti finora assolutamente negativi viene mantenuta una vigilanza assai intensa perchè si ritiene che a Torino, più facilmente che in altre città, il Barbaro abbia possibilità di trovare rifugio.

La fune, lunga dieci metri, per mezzo della quale Vincenzo Barbaro si è calato nella strada dal muro di cinta

Le Borse oggi

LE QUOTAZIONI A TORINO

	$	$
Ausilio IRI	108 —	59 —
Bastia 2 ½	100 60	99 60
» L. L.	100 70	99 70
Bastogi 3 ½	89 80	89 40
» L. L.	90 90	90 70
Belgia 3 ½	91 20	91 90
» L. L.	91 30	91 60
Cementir 5 %	93 60	93 90
» L. L.	94 —	94 —
Mediter. 3 ½	71 10	71 —
» L. L.	71 30	71 10
Meridion. 3 %	89 30	89 30
» L. L.	89 40	89 40
Naz. Prod. 3 %	93 20	93 80
» 1957	96 25	96 30
» 1961	95 40	95 50
» 1962	95 35	95 25
» 1963	95 10	95 25
» 1964	95 15	95 25
Pirelli 5 %	83 40	83 35
Rete Elettr. 3 ½	88 70	88 70
Rete Gas 3 ½	91 50	91 50
Rete Gas 4 %	96 70	96 70
» 1956	96 —	96 —
» Naz. 4 %	99 20	99 30
» Naz. 5 %	100 —	100 —
» Naz. 5 ½	113 75	113 75
» Naz. 6 %	98 95	99 —
Rinasc. 3 %	90 —	90 —
» 3 % 1957	97 50	97 50
S. Paolo 3 %	91 —	91 —
» L. L.	91 —	91 —
» 5 %	94 —	94 —
S. Paolo 5 %	93 10	91 50
Stabilimenti 5 %	94 —	99 —
» Ord.	84 85	84 85
Terni 3 %	94 90	94 60
» L. L.	97 25	94 50
Unione 3 ½ %	95 50	95 65
» 3 ½ %	90 50	90 10
Unione 5 %	94 20	94 40
C. C. E. I. 4 %	99 80	99 65
Cred. It. 5 %	99 75	99 75
Mercant. 5 %	104 75	104 70
» L. L.	104 80	104 80
» 1957	100 —	100 —
Ragusa 5 %	101 50	101 —
» 1958	104 —	104 —
Tirreni 5 %	104 —	104 —

	$	$
Bianchi 3 %	105 50	105 50
Lloyd 5 %	103 40	103 40
Montecat. 5 %	102 25	102 25
Soc. Gen. 5 %	92 50	92 50
Caffaro 6,7 %	105 —	105 —
SAFFA 5 %	99 25	99 25
Viscosa 5 %	94 —	93 90
Zucch. 5 %	100 —	100 —
Zucch. 6 %	100 90	100 90
Alpi 5 %	99 —	99 40
Ansaldo 5 %	98 75	99 50
Aquila 5 %	97 75	97 75
Atlantica 5 %	99 400	99 825
Cant. Gemmati	18750	18950
Cant. Ist. Ital.	17000	17400
Cem. Bastiaz.	5350	5400
Cem. Marchiond.	1470	1477
Ercol	2440	2440
Fabbr. Milano	407	405
Gallaratese	1245	1244
Pirelli Rinasc.	1170	1170
TRASPORTI		
Torino Nord	541	551
Azienda Gas-Acq.	590	589 590
B.I.I.	15150	15150
ELETTRICI-ELETTROT.		
Ade	1453	1445
Elba	246	249 250
F.I.E.	622	625
Fivre	3220	3215
Magn.	785	785
Siti	3445	3440
Siprel	2800	2797
Watt	522	522
Westinghouse	925	905
Videocolor	3300	3150
Vismara	1420	1410
Zenit	1525	1513
METALMECCANICI		
Fiat	1466	1460
Ingnesi	19 25	19 90
Nebiolo	1570	1570
Om	905	905

	$	$
Riunite	399	400
Ilva	250	250
Ilva	1015	1015
Montecatini	581	581
TESSILI		
Cotonif.	1625	1605
Cotonif.	24200	24255
Cotonif.	10000	10050
Lanerossi Bond.	192	190
Linif.	170	170
CHIMICI		
Montec.	1445	1443
Pir.	2100	2100
Montecatini	1500	1500
Rhod.	2500	2310
Snia Viscosa	1400	1400
Saffa	372 50	369 50
Saffa	1800	1797
Saffa	1330	1327
Snia Varia	4250	4100
MINERALI		
Montecatini	2455	2445
Montecatini	2850	2840
Pirelli Speriz.	19100	19100
S. Gobain	6600	6705
IMMOBILIARI		
Edilnord	1735	1725
Fond. Imobil.	9650	9670
Imm.	5490	5490
Immobiliare	5950	5825
Imobil. Rom.	710	710
ALIMENTARI		
Ass. Zucch.	1100	1080
Zucch. Rieti	83 50	83
Arena Polesine	2200	2190
Fiora	28	28
DIVERSI		
Acqui	440	427
Cartiera Italiana	5775	5775
Cartiere Burgo	12800	12950
Fabbr. Napoli	35400	35200
Permaflex	647	647
Pirelli	2800	2815
Unghi	5000	4900

Il mercato esordisce su prezzi indeboliti dalle basi terminali di ieri. Nel corso stesso dell'apertura emerge, però, una disposizione lievemente migliore: la quota, rappresentata da modeste trattazioni di Fiat, di Montecatini e di Italcementi, tende a mettere in luce una graduale prevalenza della controparte compratrice, pur attraverso contrasti e oscillazioni.

In sede di chiusura, sono segnati generalmente i massimi della riunione, con un discreto vantaggio dai prezzi iniziali, pur sotto il gravame della sensibile flessione di un ragguardo notevole dai prezzi di ieri. Sostenute le Assicurazioni Torino.

Titoli di Stato stazionari.

Dopoborsa irrisultamente ben tenuto, poi gravato, nelle battute terminali, da un nuovo accentuato peso di offerte.

Cambi ufficiali: Stati Uniti 624,87; Canadà 625,871; Svizzera libera 143,61; Svizzera accordo 143,41; corona danese 90,72; corona norvegese 87,68; corona svedese 120,90; fiorino olandese 165,01; franco belga 12,537; franco francese 178,80; sterlina 1754,75; marco germanico 149,80.

Prezzi informativi delle valute raccolti fuoribarsa: sterlina oro 6300-6800; marengo 4300-4700; sterlina unitaria 1680-1700; dollaro carta 638-642; franco svizzero 150-151; franco francese 155-161; oro fino 727-737; argento 20-30,50.

A MILANO

Inizio di seduta debole e perplesso, con quotazioni di apertura inferiori a quelle del listino di ieri. Caratteristica del mercato continua ed estesa la scarsità degli scambi, orientati, però, in un senso solo, cioè verso un alleggerimento delle posizioni. Per quanto gli ordini si riferiscono in genere a modesti quantitativi, spesso non risulta facile trovare contropartita compratrice se non con sacrificio di prezzo.

Verso la metà della seduta si è tentato di galvanizzare il mercato con qualche intervento atto a tonificare le contrattazioni. Ma in sede di listino ritornavano a prevalere gli ordini di vendita rimasti inevasi durante la seduta, e perciò si determinava una nuova, benchè limitata, flessione dei prezzi.

Nel settore del reddito fisso, mercato regolare e prezzi sostenuti.

Sono i prezzi: Generali 16.850; Fibre 2485; Viscosa 1899; Finsider 607; Montecatini 2815; Anselmo 770; Centrale 9190; Fiat 1440; Nebbiolo 18,90; Edison 2867; Sip 1445; Terni 288; Unes 774; Stet 3447; Romana Zuccheri 2370; Anic 2480; Saffa 1790; Isotta 1435; Rumianca 1410; Burgo 12.710; Italcementi 12.850; Pirelli 2925; Pirelli e C. 2760.

Prezzi informativi: sterlina oro 6450-6550; marengo 4625-4725; sterlina unit. 1680-1700; dollaro carta 640-642; franco svizzero 148,75-150,25; franco francese 160-162; oro fino 726-730; argento 20-30,20.

CRONACA CITTADINA

Parla il maresciallo dei carabinieri che ammanettò Vincenzo Barbaro

«Come ho catturato il re delle evasioni»

Partenza da Torino verso la Riviera all'inseguimento di una bella avventuriera - Quattro giorni travestiti da venditori di frittelle - Un misterioso baule e ultimo atto della guerra di audacia nella stazione di Chiavari Il tea. Nuvoloni camuffato da facchino e il mar. Denegri da ferroviere - Il "Rocambole,, caduto in trappola con la sua Dolly, tenta l'ultima carta: si finge vittima dei rapinatori e sparge biglietti da mille - La resa

L'ex-maresciallo Denegri sfoglia le cronache di 10 anni fa.

Molto si è scritto sul primo arresto di Vincenzo Barbaro e della sua bionda amica Dolly avvenuto sui treno tra Nervi e Chiavari nel marzo del 1946. Ma non tutto si è risaputo sull'episodio ricco di particolari pittoreschi. Ce li narra ora l'ex-maresciallo dei carabinieri Denegri, il quale, insieme con l'ex-tenente Nuvoloni, catturò il diabolico truffatore.

Ai primi giorni del marzo 1946 ricevetti l'incarico di catturare l'inafferrabile Vincenzo Barbaro, imputato di una miriade di truffe, una più rocambolesca dell'altra. Ero allora maresciallo dei carabinieri addetto alla Squadra investigativa; dovevo seguire le indagini con il tenente Nuvoloni.

Il Barbaro era riuscito, proprio il primo di quello stesso mese, a far fuggire il fratello Giuseppe, camuffandosi da ufficiale dei carabinieri: l'episodio è già stato raccontato molte volte. Noi avevamo perso le tracce, ma sospettavamo che fosse tornato in Riviera, nostalgico alla sua amica Dolly. (Infatti sapemmo in seguito che viveva in una magnifica villa presso Laigueglia).

La prima pista sicura ci venne fornita da una ragazza torinese, bellissima e bionda, che conosceva il Barbaro. Anzi, proprio a casa sua egli si era travestito da tenente dei carabinieri.

Un giorno, dopo averla pedinata a lungo, scoprimmo che era partita in treno per Genova. In autocarro inseguimmo il «diretto», lo raggiungemmo a Sampierdarena, riuscimmo a salire. E cominciammo a tener d'occhio la giovane. Ma alla stazione di Brignole accadde un contrattempo imprevisto: la ragazza scese e, prima che potessimo seguirla, si perse tra la folla di piazza della Vittoria. Una vera disdetta. Comunque il fatto ci convinse che il Barbaro deve trovarsi in città o negli immediati dintorni.

Da quel momento cominciammo a sorvegliare la stazione Brignole che quella di Principe. Mi vestii da venditore di limoni, Nuvoloni da venditore di frittelle. Stiamo in giro a gridare la nostra merce dal mattino alla sera, ma gli affari sono scarsi: alla sera, il bilancio del nostro commercio è sempre passivo. Così pure la nostra attività di indagatori.

Dopo quattro giorni, ci giunge un'altra indicazione. Alla stazione di Chiavari è giunto un baule indirizzato al dott. Carlo Vannutelli. (Era questo uno dei tanti pseudonimi del nostro uomo). Bisogna trovarsi a Chiavari, pronti ad acciuffarlo se si presentasse a ritirare il bagaglio. Muniti di documenti della Polizia ferroviaria, cominciamo una nuova vita: io divento di botto capufficio svincoli della stazione di Chiavari, Nuvoloni — più grande e grosso di me — al vesto da facchino e comincia a trasportare valige. Gli altri dipendenti della stazione mi guardano male, non sanno spiegarsi che razza di capufficio possa essere, dato che rivolo ogni tanto un'espressione madornale.

Il giorno 16 marzo è un grande giorno: accompagnato dalla Dolly, Vincenzo Barbaro scende dal treno ed entra all'ufficio depositi per lasciarvi una valigia. Questa volta non ce lo lasciamo sfuggire. Mi avvicino e gli chiedo i documenti. Gentilissimo, mi mostra una patente intestata al dott. Carlo Vannutelli. E il nome scritto sul baule, ma non mi convince: abbiamo studiato a memoria troppe volte la fotografia di quell'uomo.

La invito a seguirmi in ufficio e qui il Barbaro ha una trovata diabolica: lascia cadere per terra una manciata di biglietti da mille e comincia a strepitare: «Aiuto! I rapinatori!». Passiamo un brutto momento, la gente si agita, ci stringe, ma non lo molliamo e, protetti da agenti della polizia ferroviaria, riusciamo a trascinarlo in un locale della stazione.

Qui ci mostra un altro documento, pure intestato al Vannutelli e rilasciato da un ufficio di investigazioni inglese di Milano. Ora il suo tono è cambiato: «Badate a ciò che fate. Io sono in servizio segreto: vi farò avere dei guai. Telefonate a Milano e chiedete di me». In quell'ufficio di Milano, a quanto sapemmo in seguito, c'era proprio un vero dott. Vannutelli, che in quei giorni era in servizio in riviera: il Barbaro aveva organizzato tutto alla perfezione.

La discussione dura un paio d'ore: siamo sicuri al novantanove per cento che sia proprio lui, ma la prova definitiva ci manca. Infine ho una idea: a Genova c'è il brigadiere dei carabinieri a cui è stata giocata la beffa del travestimento da ufficiale e quindi lo conosce bene. Mandiamo a chiamare il brigadiere. Quando entra nella stanza, il contegno di Barbaro muta di colpo. Si alza in piedi, esclama: «Bravi, siete stati più furbi di me» e pretende di stringerci la mano. Lo perquisisco: in una tasca interna del panciotto nascondo una pistola P. 38.

La Dolly cade anche lei in trappola: ha un documento intestato alla contessa Gisella della Torre. Cerca di fuggire, ma Nuvoloni la raggiunge sui gradini esterni della stazione e le toglie il cappello: ecco la sua inconfondibile chioma rossa! Non resta che portare la coppia in caserma: dietro a noi c'è mezza Chiavari a battere le mani.

Giacomo Denegri

Nuova «linea» maschile

Quattro giovani indossatori coi panni dell'«uomo elegante 1956» (foto Minnelli)

I grandi sarti torinesi affrontano la prova del palcoscenico

L'uomo a imbuto è di moda nel 1956

Come bisogna vestirsi per essere in regola con i canoni dell'eleganza; calzoni molto stretti, giacche corte e spalle spioventi - Quattromila maestri delle forbici al lavoro

Un gruppo di giovanotti di taglia atletica, dotati di linea perfetta, cappelli fiaschi di primavera, sono apparsi ieri sera verso le undici sulla porta del teatro Alfieri. Agli ordini di un furiere fotografo hanno attraversato velocissimi la strada e sono andati a fermarsi ai piedi della fontana Angelica. Montato rapidamente un piccolo parco-lampade i simpatici giovani hanno cominciato a «posare».

«Prendetevi sottobraccio e sorridete, ma con naturalezza» ingiungeva l'operatore. E quelli obbedivano. «Mi raccomando: naturalezza. Non state rigidi: ci vuole un'aria un po' negligente. Tutto sembra a posto quando si scopre la necessità di avere nel gruppo una rappresentante dell'altro sesso. «Privato una ragazza, una foto senza ragazze non vale un soldo». La ragazza arriva: qualità di un altro tantino — ha commentato il presidente dell'Associazione — visto il successo della prima. Oltre quattromila sarti torinesi sono iscritti sui nostri registri, sparsiamo che tutti possano presentare i prodotti del loro lavoro. L'artigianato nella nostra città è ancora fiorito e, nonostante la concorrenza delle confezioni in serie, il nostro «genere» è sempre ricercato ed apprezzato».

La nuova società per l'aeroporto di Caselle

L'atto di costituzione della nuova società per la gestione dell'Aeroporto di Caselle è stato firmato stamane in Municipio. Alla riunione erano presenti il sindaco, avv. Peyron, il presidente della Provincia prof. Grosso ed i rappresentanti degli altri enti interessati.

Una giovane di 24 anni si avvelena con varecchina

Una bella ragazza di Avigliana ha cercato di uccidersi, bevendo mezza bottiglia di varecchina. Ora è ricoverata in gravi condizioni all'ospedale. Protagonista del drammatico tentativo è la sarta Guglielma Zuppo di 24 anni, abitante nella frazione Grangia di Avigliana. Ieri pomeriggio, rimasta sola in casa, ha tratto da un ripostiglio una bottiglia di varecchina e, senza esitazione, ne ha trangugiato un lungo sorso.

Dopo pochi istanti è stata colta da atroci dolori e urlando è uscita sulla strada. I vicini l'hanno soccorsa, facendola trasportare all'ospedale di Avigliana. I medici sperano di poterla salvare. Non si conoscono i motivi che hanno indotto la ragazza a cercare la morte.

Echi di cronaca

MARENTE (serissimi corsi serali (inglese) e corsi diurni diversi: lingue. Lezioni private. Traduzioni. *Servitù, Santa Teresa 3 - Telefono 553-979.*

AL MOBILIFICIO S. DOMENICO troverete tutti i mobili che vi occorrono nella ultima creazione. *Via San Domenico 4 angolo via Milano. Facilitazioni.*

SPETTACOLI

Teatro ALFIERI
STASERA ore 21.15
SERATA IN ONORE di
WALTER CHIARI
ADDIO DELLA COMPAGNIA

ESCARGOT
Via Volta 4 - Porta Nuova
LA TAVERNA DEL JAZZ
Vi attende nelle serate di ogni martedì, giovedì, sabato e domenica

SMERALDO Club
Via Gioia 2 - Tel: 888.470
DOMANI ore 21
15° MERCOLEDI' O.S.A.M.
con la partecipazione eccezionale del *Dott. Giulio Preziosi* della Rubrica televisiva «Lascia o raddoppia»

PASSATEMPI

RIPOSTO

NON		SFA		MAI
	DI		DO	
DON		CHE		GEN
	FI		LE	
SER		NA		NA

Le sillabe seguenti, inserite nelle caselle vuote, daranno, con le altre già scritte, una frase di Geraldi:
CAN - CI - DIF - DON - E' - ES - GID - LA - MO - NA - PEN - U

Soluzione del gioco precedente
La cruca chiusa:
Di 7 lettere: Livello - Rivisto - Alamaro - Allarmo.
Di 3 lettere: Et - Ma.

Scompare una delle più tradizionali istituzioni torinesi

Chiusi per fallimento i bagni "La Provvidenza,,

Sorti ottanta anni or sono, divenne una moda frequentarli: impianti alla turca e saloni di acclimatazione - Fatali il progresso ed i bombardamenti

Lo stabilimento di bagni «La Provvidenza», in via Volta 8, ha chiuso i battenti per ordine del Tribunale che ne ha dichiarato il fallimento.

Era una vecchia azienda, ben nota ai torinesi, che aveva richiamo al suo sorgere — un'ottantina di anni or sono — un favore notevole, in particolare fra la media borghesia. / quei tempi non erano molte le famiglie che disponevano di un gabinetto da bagno; e invarsi completamente in casa non poteva considerarsi un'impresa molto comoda. Ragion per cui lo stabilimento, che sorgeva nella centralissima zona di Porta Nuova ed era attrezzato con criteri moderni e con eleganza, fu ben presto frequentato da una clientela assai numerosa che vi trovava tutti quei «comforts» che non si potevano, a quei tempi, avere in tutti gli alloggi: e divenne di moda, verso la fine dell'800 e negli anni prima della guerra 1915-'18, andare, e poter dire di andare, nei signorili locali della «Provvidenza».

Con il passare degli anni, però, gli affezionati che vi si recavano per un semplice bagno diminuirono in conseguenza del rapido aumento delle abitazioni fornite di camera da bagno. Il periodo di prosperità finì; tuttavia «La Provvidenza» potè continuare a vivere.

Nel 1934 il farmacista dott. Giuseppe d'Aversa rilevò lo stabilimento che, oltre i bagni comuni, aveva quelli turchi funzionanti con un impianto particolare di caldaie, saloni di acclimatazione, cabine con docce, ecc. Un duro colpo — forse la causa prima del dissesto, secondo il dott d'Aversa — «La Provvidenza» lo subì nel 1942: una parte dello stabilimento fu distrutta durante un bombardamento aereo. A sua spese il farmacista fece eseguire le opere di ricostruzione; i lavori erano terminati da pochi giorni che nel corso di un altro bombardamento il tetto andò completamente distrutto. Nuova cessazione dell'attività, nuove spese e primi debiti che il proprietario non riuscirà più ad estinguere.

Nel 1945 il proprietario dello stabile avvertì il farmacista che gli occorrevano parte dei locali, proprio quelli adibiti agli impianti del bagno «turco-romano» che offrivano il reddito maggiore alla «Provvidenza». Il contratto di locazione era scaduto ed il dott. d'Aversa dovette sgombrare le attrezzature e ridurre l'area dello stabilimento. Ma le disavventure non erano ancora finite. Nel '49 via Volta fu chiusa al traffico per lavori edili in corso di esecuzione, e questo fatto causò un'ulteriore rarefazione della clientela.

Riassumendo, la fine della «Provvidenza» è da attribuire a: 1) un lento ma progressivo declino per diminuzione della clientela; 2) distruzioni per bombardamenti e spese di ricostruzione e riduzione del numero dei locali. Il passivo è di pochi milioni; l'attivo consiste in problematici ricuperi di tubazioni, vasche incastrate nei muri, caldaia.

Il Tribunale ha nominato giudice delegato il dott. Cascia e curatore fallimentare il rag. B. Ottolenghi.

«Ripotremo le ossa in

Una critica di GIUSEPPE MAROTTA sul film Rank «GLI INNAMORATI»

presentato oggi al DORIA

Nei panni vostri non andrei a vedere *Lo scapolo*, *Ragazze d'oggi* o *La fortuna di essere donna*, intimiditi da una caparbia, smisurata pubblicità; darei una volta la preferenza a un film che non promette miracoli e invece ne fa, dico *Gli innamorati*, di Mauro Bolognini, che fu per me una lieta sorpresa. Ricordate *Marty*, quella semplicità, quella nuda grazia, quella pace di racconto, senza vertici nè di allegria nè di sofferenza, quei fatterelli di pianura (lasciate che mi esprima così, ci intendiamo egualmente), spogli, umili e tuttavia singolari per la finezza, per la intelligenza con cui furono scelti e ritratti? Siamo, con *Gli innamorati*, nello stesso clima.

Argomento: la gioventù di un rione popolare di Roma: Trastevere, a occhio e croce. Mario Bolognini ha pigliato il gesso e ha tracciato un invarcabile cerchio intorno al suo fragile tema; di qui non esce, una tinta che è una tinta non la carico, voglio i normali giovanotti romani di una cosa povera e quelli soltanto avrò. Meno ancora: voglio ciò che generalmente succede fra maschi e femmine ventenni in qualche vicolo e in qualche piazzetta della città; questo voglio a basta: l'importante, per me, è il come, nel mio film, si comporteranno i facili avvenimenti e le facili persone. E il ragionamento di un artista, favorito da un soggetto e da una sceneggiatura eccezionalmente felici. Per un autentico artista, l'alternativa è sempre o affrontare un ostacolo, un fenomeno paleologico, e spiegarlo, avvicinarcelo, quasi direi ammansirlo, identificandone, sotto i bizzarri o violenti caratteri, la fondamentale umanità, i legami con ognuno (così ambivano Dostoievski, Manzoni, eccetera) o esporre come una favola, trasfigurandoli poeticamente (vedi Cecov), l'ovvio e il sussueto. Abbiamo centomila probabilità, naturalmente, di spezzarci le ginocchia se entrambi i torrenti. Gli autori del film *Gli innamorati* a parer mio hanno saputo uscire senza un graffio dallo spinoso giardino di un diario banale che la fantasia complica e ingentilisce. Un rione popolare, vicinze, balconcini, sedili, anditi, fontanelle, vetrinette, archi e fanali, chi non vi ha masso radici non la conosce a fondo. E' all'aperto che gli abitanti si aggrumano; le case anguste, buie, non sono che angoli di stiva, cabina di nave; la strada è il ponte, la tolda su cui passeggeri di una vita, la famiglia si incrociano e si mescolano, giorno dopo giorno, vedendosi nascere, crescere, invecchiare e morire. Ai bambini specialmente appartiene il quartiere. Femminucce e maschietti legorano insieme (con i loro fiati con i loro gomiti con i loro andirivieni), come le gocce formano i sassi, gli antichi muri che adagio adagio s'imprimono in loro, assumono la dolcezza toccante, protettiva, di un caro volto. Io quando scrivo «Materiale» o «la Sanità», non svito, anzi me la gusto, una lieve e diffusa puntura d'ago che mi ricorda quello del neurologo, quando egli con un qualunque strumento aguzzo ci urta i vari muscoli o tendini e chiede: «Sente? Sente?». Bene, io sento il rione, egregio Bolognini, e so quanto è vero che so gli ci si affeziona da piccoli, addio. Viene l'adolescenza, ma divide e non divide i ragazzi e le ragazze che prima erano cloccho, grappoli sullo stesso ramo. Continuano a darsi del tu, a provocarsi e a deridersi, ma l'età un solco fra loro indubbiamente lo ha scavato. C'è da ingaggiare una partita nuova, un giuoco differente, la cui posta è un titolo di assoluta, definitiva proprietà. Questo capitolo del romanzetto del rione, appunto, è stato suggerito al Bolognini da Pasquale Festa Campanile e da Massimo Franciosa (due penne sicure, finalmente, non i soliti naufraghi del giornalismo e della letteratura, ai quali il cinema dei produttori ignoranti offre quotidianamente ricatto), con un garbo, una eleganza, una castità e una forza da salutare a gran voce.

Avessi lo spazio, riferirei minutamente la trama, Nando, Adriana, Franco, Marisa, Otello, sono i personaggi del film, in cui non succede nulla e succede tutto. Compendiare l'esile vicenda, che mai sfiora il drammatico e raramente si volge al comico? La sciuperei, credetemi. L'abilità, l'arte con cui *Gli innamorati* si equilibra sull'arduo punto medio di ogni cosa, mi ha stupito. L'ingenuità degli antagonisti nella guerriglia amorosa ha un'incantevole freschezza e verità. Un dialogo apparentemente dimesso e in realtà vigilatissimo, colmo di risonanze interiori (il vento non porta nei fondaci, in maggio, profumi di lontane aiuole?) sorregge le varie scene. Sul ring di velluto si alternano Adriana e Franco, ostacolati da Otello, e Nando e Marisa. Bolli, con esemplare moderazione, la doppia attività di Nando, il quale si prodiga come riparatore di motocicli e come arse dei «fumetti»: non c'è ombra di vanità, in lui, gli occorrono soldi per ingrandire l'officinetta e lavora per i fotoromanzi come lavora per le macchine, da operaio. Accenno alle sequenze migliori: la ricorsa telefonica della moto rubata, sul filo d'Arianna delle tenebrose relazioni tra furfanti; i pegni al garzone infido che li riceve muto, impassibile, e che poi viene medicato e blandito dalle ragazze, nè perde l'impiego; la caccia di Nando e Franco per via della sorella, con mezzo rione adunato sotto la finestra dell'indiziato seduttore di Adriana, ed assolutore Nando e Otello che urlano: «Scendi, se hai coraggio»; e Franco, quieto quieto, che replica: «Possi scanna. Casi mi menate, e ho già una gamba rotta». Un atto di verbio, una lite furibonda e tuttavia non recisa completamente dalla fraternità che la comune infanzia, su quei marciapiedi fomentò negli animi dei rivali odierni... Bravo Festa Campanile, bravo Franciosa, mi rallegro con voi di queste belle intuizioni. Scrittori ne ha protecati molti, il cinematografo ne ha rivenuti; però essi non hanno ricambiato mai le sue riverenze; voi lo avete stimato ed ecco il cinema vi ringrazia con questi non labili risultati.

La regia del Bolognini, agile, puntuale, netta, non scade neppure quando c'è da rendere presumibile il ritorno di Iris al tavernino re Cesare, dopo l'acrobatico giretto sull'orlo del peccato. Una interpretazione eccellente di Franco Interlenghi, di Antonella Lualdi, di Corrotta Greco, di Gino Cervi (l'oste), di Valeria Morricone, di Sergio Raimondi e Nino Manfredi.

Giuseppe Marotta
(Da L'Europeo 339 del 12-2-56)

ASTOR

TRATTO DAL ROMANZO DI GRAHAM GREENE EDIZIONI MONDADORI

INFORMITALIA
qualsiasi informazione indagine o ricerca ovunque
Via Don Minzoni, 14 - TORINO - Telefono 51-024

Oggi al REPOSI

PAPÀ. MAMMA. LA CAMERIERA ED IO

Il quartetto dell'allegria

Imminente all'**AMBROSIO:** presentato dall'ENIC

Cura della sciatica

Una specialità medicinale indicata per la cura della sciatica è la Fomata rivulsiva Thermogène da applicare con frizioni sulla parte dolente.

I principi attivi della Fomata rivulsiva Thermogène richiamano in copia il sangue, decongestionano gli organi sottostanti la zona di applicazione e provocano la scomparsa dei dolori.

VANDENBROECK & Cie - BELGIO

Missione spagnola alla Fiat Mirafiori

È guidata dall'ambasciatore a Roma - La consegna di onorificenze al prof. Valletta e ai suoi collaboratori - La visita agli stabilimenti

E' giunta stamane a Torino una Missione spagnola guidata da S. E. Emilio Novaqués, ambasciatore di Spagna a Roma. Della Missione fanno parte S. E. Don Antonio Suanzes, presidente dell'«Institut Nacional de Industria», l'ing. José Ortiz Echagüe, presidente della S.E.A.T. e altre personalità spagnole. Gli ospiti sono stati ricevuti alla stazione dal Console di Spagna, dal gr. uff. Boldori direttore della «Fiat Hispania» e dall'avv. Cherici.

La missione, in mattinata ha visitato la Fiat Mirafiori; quindi, nella sala del Consiglio si è svolta una cordiale cerimonia per la consegna di alte onorificenze civili spagnole al prof. Valletta, all'ing. Bono, al gr. uff. Gojat, al comm. Genero e ad altri dirigenti Fiat. Il presidente dell'«Institut Nacional de Industria», S. E. Don Antonio Suanzes, ha tenuto in questa occasione a rallegrarsi con la Fiat per l'apporto di collaborazioni tecniche e di lavoro alla Spagna. Ha elogiato il valore dei tecnici e degli operai italiani e si è augurato che queste collaborazioni si sviluppino sempre di più per le proficue relazioni economiche italo-spagnole. Ha risposto il prof. Valletta che ha ringraziato l'ambasciatore e il presidente dell'«Institut Nacional de Industria», auspicando che i rapporti di lavoro tra i due Paesi abbiano ulteriori incrementi. Alla cerimonia erano presenti anche l'avv. Agnelli e l'ing. Nasi.

Nel pomeriggio la missione visiterà le opere sociali Fiat e domani i comparti Ferriere, Grandi Motori e Avio. Nel pomeriggio di domani gli ospiti lasceranno la città.

La morta era da 42 anni domestica nella stessa casa

La donna colta da malore ieri mattina in piazza Cavour e morta poco dopo per paralisi all'ospedale San Giovanni, è stata identificata stamane. E' Maria Terazza di 71 anno, domestica della signora Luigia Gay abitante in piazza Vittorio 20 presso cui era a servizio da 42 anni.

La Terazza aveva chiesto ieri mattina un permesso per andare trovare una sua parente che abita a Pairino. Da pochi minuti era in strada quando fu colta dal malore mortale.

Crisi di pazzia durante il processo

L'aggressione notturna per rubare l'incasso alla padrona del cinema Umberto - Sospesa l'udienza

Verso la mezzanotte del 8 dicembre scorso la titolare del «Cinema Umberto» di corso Regina Margherita, signora Maria Givogre, di 40 anni, rincasava, accompagnata dalla signorina Maria Vlarisso, assistente, e dal nipote di costei Umberto Vlarisso di 23 anni, studente universitario. La signora Givogre aveva con sè la borsetta 20 alla ora, una piccola parte dell'incasso della giornata.

Le tre persone giungevano in via Priocca 12, quando avvistavano un individuo che, appena entrato quando scorgevano passare. Il Vlarisso tornava indietro e spalancava il portone. Fulmineamente un giovanotto, che impugnava la pistola e aveva il volto nascosto da un fazzoletto a righe, strappava dalle mani della Givogre la borsetta.

Il bandito cercava di raggiungere una «1100» nuova che l'attendeva col motore acceso. Non riusciva però nel suo proposito perchè lo studente, aiutato da un passante, afferrava il rapinatore per il collo. Al Commissariato di Borgo Dora era identificato per il ventenne Gaetano Emmanuello, da Gela, abitante con la famiglia in via Lauro Rossi 9.

Le indagini stabilivano che il proprietario della «1100» era Giuseppe Montalepre, di anni 31, da Canicattì, domiciliato in via Nizza 9. Anche costui fu tratto in arresto. Appena giunto negli uffici della Mobile il Montalepre scatenava un pandemonio, scagliandosi contro l'agente Falduto che, per la rottura di un vetro, riportava ferite alle mani ed al collo.

Contemporaneamente l'Emmanuello, che già si trovava in Questura, si metteva a distribuire pugni e calci dando l'impressione di esser colto da alienazione mentale.

Stamane i due giovani rapinatori si sono presentati al processo in Corte di Assise. Il Montalepre, difeso dall'avv. Delgrosso, ha negato l'accusa di complicità, dichiarando che si era limitato ad offrire un passaggio in auto all'amico.

L'Emmanuello, patrocinato dall'avvocatessa Maria Pia Gentilli, ha dato una versione confusa del fatto, affermando di non ricordare più nulla. Poi, nel corso dell'udienza, rinnovando la scena avvenuta al momento dell'arresto, si è lasciato cadere di schianto sul banco degli imputati digrignando i denti e dibattendosi come in preda ad un accesso epilettico. La «crisi» è passata presto e l'Emmanuello è ritornato in aula per assistere alla continuazione del dibattito.

Il P. M. dott. Caccia ha chiesto la condanna dell'Emmanuello a 6 anni e 7 mesi, del Montalepre a 5 anni e 6 mesi di reclusione. Nel pomeriggio la Corte (Pres. Carron Ceva, giudice togato Ansaldi, cons. Santostefano) pronuncerà la sentenza.

Il dolore per procura

Era la gloria. La sua immagine non passava mese che non apparisse su qualche rivista a grande tiratura. I giornali della capitale quasi ogni giorno parlavano di lei e anche gli altri pubblicavano spesso il suo nome a titoli vistosi: «Caterina Velli alla prima del suo ultimo film», «Caterina è ingrassata di due chili», «La diva Velli ha comperato una pelliccia di visone», «Caterina è dimagrita di due chili e un etto». Le sue pellicole venivano esportate, avevano successo anche all'estero, lei era la «stella» del momento, non denari a profusione, gioielli, segretari e segretarie che la sua «Casa» le metteva a disposizione.

Nella sua città d'origine — una piccola città, raccolta sulla riva di un fiume in una vasta pianura — c'era sua madre, sola, nel vecchio appartamento di un tempo, di quando il marito era vivo e faceva l'orologiaio nella bottega all'angolo della casa, passata poi a un droghiere. A sua madre Caterina mandava denaro in abbondanza; ma sua madre non sapeva che farsene di tanto, spendeva quello che serviva per mangiare come al solito, la pigione e la pietanza a mezzogiorno, il caffè-latte la sera, il latte la mattina; e gli altri soldi li metteva in banca, in un libretto intestato al nome di Caterina.

«Complimenti per sua figlia» le dicevano gli impiegati di banca e tutti gli altri che l'incontravano di tanto in tanto e quelli che per la prima volta sapevano che era la madre della «diva». La vecchia li ringraziava, ma dentro di sé si chiedeva perchè mai fossero tutti così matti per la sua figliola. In fondo, a lei, poco importava di tutto quel successo; a lei sarebbe piaciuto di più avere Caterina a casa, come nel passato, come quando andava a lavorare nella fabbrica di marmellate, prima di essere eletta «miss».

* *

La dolorosa notizia arrivò a Caterina Velli mentre si trovava al Festival cinematografico di una celebre città di Riviera. Il telegramma, che era firmato da «zia Teresa», diceva: «Tua madre morta stanotte funerali domani ore 17». Caterina, costernata, mostrò l'annuncio ai segretari e poco dopo fu raggiunta nel suo appartamento dallo stesso direttore di produzione della «Obiettivo Film», la Casa per la quale lavorava, che le presentò le condoglianze. «Che disgrazia — diceva la diva. — proprio adesso che si sta per proiettare il mio film». Il direttore la rassicurò: «Non si preoccupi, penseremo noi a tutti i particolari della cerimonia funebre, faremo partire subito il nostro due nostri funzionari, organizzeranno un funerale di grande lusso, con molta folla: lei sarà presente in spirito. Perchè non può mancare, qui, domani sera: sarà un successo strepitoso, come potremmo fare senza di lei?».

Caterina pensò all'aeroplano, sarebbe potuta andare con quello, lei: prima di sera sarebbe stata a fianco di sua madre. Chiusa come l'aveva vestita la zia Teresa, almeno le avesse messo un abito bello. Provò ad esprimere il desiderio d'andare lei stessa al funerale, ma il direttore la dissuase subito: la cerimonia era fissata per le 17 dell'indomani, non avrebbe potuto essere di ritorno prima della notte, mentre la proiezione di «La storia di Lotty» sarebbe iniziata alle 22. Le ricordò i pronostici che si facevano: un grande successo, immancabile. Caterina vide se stessa nella sala, al riaccendersi delle luci, mentre il pubblico applaudiva freneticamente e la chiamava a gran voce e lei si alzava, si voltava a ringraziare facendo leggeri inchini. Così era accaduto l'anno prima, quando avevano presentato il suo «Volto di passione». E poi, la sera, in albergo, tutti l'avrebbero cercata per rallegrarsi di persona, le avrebbero portato una stanza di fiori, sarebbero arrivati i telegrammi, le telefonate.

Disse che rimaneva, ma volle parlare con i funzionari che sarebbero partiti per organizzare i funerali. Fece loro molte raccomandazioni, li pregò di comperare tanti fiori, di far precedere il corteo da tutte le Confraternite della città. Essi la confortarono assicurandole che tutto sarebbe stato fatto alla perfezione, con scrupolo. I segretari partirono e Caterina si ridirò in camera sua a pensare a sua madre.

* *

Non era stato un successo «La noia di Lotty». Certi giornali, l'indomani, avevano addirittura affermato che il film presentava gravi lacune; anche i giudizi su Caterina Velli non erano stati lusinghieri. Il giorno dopo la proiezione la diva, accompagnata dal direttore, era tornata nella capitale per girare, negli studi della «Obiettivo Film», un'altra pellicola. Tre mesi di lavoro ininterrotto, faticoso e poi l'attesa del lancio, delle critiche e infine la delusione. Il pubblico era decisamente freddo nei suoi confronti, per la prima volta, dopo tanto tempo, forse perchè distratto dal nuovo astro nascente, la De Natalis, giovanissima, formosa, che si presentava con una simpatica aria di sbarazzina che affascinava lo spettatore.

Adesso per Caterina c'era una pausa nel lavoro. Il direttore glielo disse con tatto, la invitò a prendersi un poco di vacanza, l'avrebbe avvertita lui non appena la «Casa» avesse deciso di farle interpretare un'altra pellicola. Caterina si sentiva a disagio nella grande metropoli e nel suo lussuoso appartamento dove ogni cosa le ricordava il successo che adesso si era intiepidito; pensò alla casa della città ove era cresciuta, alla casa di sua madre che adesso era vuota. Decise di andarci. Fece preparare alcune valige e partì, sola.

Arrivò di notte, inaspettata. Il taxista che l'aveva accompagnata dalla stazione le posò le valige a terra, davanti al portone e ripartì. Era una notte di aprile, tiepida, con un poco di luna pallida. La strada era deserta. Oltre l'angolo c'era uno spiazzo d'erba, come tale e quale un tempo. Le parve di rivedersi bambina giocare e girotondo con le amiche e all'improvviso di sentire la voce di sua madre che la chiamava da una finestra sulla strada: «Caterina, Caterina!» e gridava e squarciagola; poi, quando lei si presentava sull'angolo, sua madre l'invitava a fare i compiti o la mandava a comperare il latte. Sentì la stanchezza salirle agli occhi, pensò che se avesse dovuto girare in quel momento una scena di pianto l'avrebbe recitata alla perfezione perchè le lacrime erano lì, pronte, e non ci sarebbe stato bisogno di alcun trucco; ma non c'era da girare nessuna scena del genere.

Aprì il portone, salì in casa. C'era odore di chiuso. La casa le parve piccolissima, come una scena preparata per un film che trattasse vicende di povera gente. Eppure era tanto vera, quella casa. Dalla cucina passò nella camera da pranzo, poi nella propria stanza e infine in quella di sua madre. Tutto era come prima; solo il letto matrimoniale, così vuoto, sembrava enorme. Spense la luce, tornò nella camera da pranzo. Sulla credenza vide un paio di fotografie. Erano in grande formato, lucide, e rappresentavano i funerali. Facevano parte della organizzazione che era stata curata dai funzionari della «Obiettivo Film». Sedette e incominciò a sfogliarle con mano lenta e tremante. Mostravano un carro funebre lussuoso, con alti pennacchi, una fila lunghissima di uomini e donne in tenuta con gli standardi delle loro Confraternite e poi la folla innumerabile e corone, corone a non finire.

Le parvero fotografie estranee, che venissero da un'altra casa: non si adattavano a quella dove lei era. Cercava di forzare l'immaginazione per vedere nel feretro il viso pallido di sua madre, ma non vi riusciva. Si mise a scrutare i volti della folla: eccetto quello di sua zia Teresa, che era immediatamente dietro al carro, erano tutti volti ignoti, di gente che nemmeno conosceva sua madre. Provò improvvisamente un senso di odio per quella folla anonima e tuttavia continuava a scrutarla per cercare qualcosa, non sapeva bene che cosa. Se ne avvide, poi, dall'accanimento col quale guardava i visi delle donne giovani. Cercava di ravvisarvi in qualcuno di essi: cercava se stessa, ma non si riconosceva. Eppure capiva che se si fosse trovata in mezzo a quella gente, tutto il funerale sarebbe diventato davvero, all'improvviso, quello di sua madre e nel feretro avrebbe immaginato il viso pallido di lei e gli uomini e le donne in tenuta non sarebbero stati falsi e le corone sarebbero state proprio una onoranza funebre. Gli occhi le si riempirono di lacrime, le immagini si velarono, ondeggiarono; gettò le fotografie sul tavolo: erano inutili, era tutto inutile. Si mise a piangere a dirotto. Avrebbe voluto che nella stanza di là sua madre fosse stesa sul letto, fra i cari, e in casa si stesse aspettando il carro e una corona di fiori e qualche persona amica del vicinato. Piangere in quella stanza sarebbe stato bello.

* *

Il direttore di produzione della Casa cinematografica scriveva di aspettare con pazienza. Prima o poi le avrebbe mandato qualche buona notizia. Ma Caterina non era impaziente: pensava anzi pochissimo alla possibilità di tornare a recitare. Riflettori e schermi le sembravano cose lontane, indifferenti. Faceva vita ritirata: mangiava in albergo, ma dormiva a casa; a volte andava a passeggiare per i viali del parco dove taluni la salutavano, altri si limitavano a guardarla con curiosità, molti non si curavano di lei.

Partecipava anche a qualche funerale. Di sera, in casa, nel giornale disteso sulla tavola, cercava la colonna delle necrologie. Si soffermava su quelle delle signore anziane, leggeva le parole di cordoglio dei figli, le ripeteva in sè come se avvenute una dolce, affascinante armonia. Procedeva sotto dell'indirizzo e dell'ora delle esequie e l'indomani vi partecipava come se per caso si fosse imbattuta a passare di là. Nascosta tra la folla, guardava il carro e pensava alla defunta sconosciuta che riposava nel feretro: allora, invariabilmente, le appariva davanti agli occhi il volto di sua madre, cereo nella morte, ma bello e caro. Si sentiva pervadere da una tenerezza sconfinata.

Remo Lugli

MENTRE VIVA E' L'ATTESA PER LA BELLA DI PORDENONE

Paola Bolognani (con un libro sulle ii braccio) fotografata con le sue compagne di scuola

Le reclute di giovedì a "Lascia o raddoppia,,

Un dentista di Biella (astronomia), un commerciante siciliano (pittura veneta) e un acquaiolo napoletano (musica leggera) - Affronteranno il traguardo dei 5 milioni e 120 mila lire l'impiegato comunale di Reggello (storia d'Italia) e il magistrato barese (musica sinfonica)

Milano, martedì sera.

Due candidati affronteranno giovedì prossimo, alla trasmissione di «Lascia o raddoppia», le tre domande da 5 milioni e 120 mila lire, salvo che non preferiscano lasciare accendere tandoni del premio di 2 milioni e 560 mila lire. I due candidati sono l'impiegato del Comune di Reggello (Firenze) Vittorio Ciari, che risponde sulla Storia d'Italia, ed il magistrato del Tribunale di Bari Lello Bucco, per la musica sinfonica e da camera.

Per la penultima tappa della serie di domande di «Lascia o raddoppia», e cioè per la domanda da 2 milioni e 560 mila lire, si presenteranno l'appassionato di ornitologia Amerigo Gambini di Valtralla (Viterbo) e quello di musica lirica Pierluigi Pellegrini di Livorno.

Nessun candidato per la domanda da 1 milione e 280 mila lire, mentre per quella da 640 mila, dopo aver agevolmente superato il primo turno, si ripresenterà la studentessa diciottenne di Pordenone, Paola Bolognani, per essere interrogata sul calcio.

I nuovi concorrenti sono l'agente di commercio Ario Bonelli, di 44 anni, da Palermo, il dentista Antonio Pozzoli, di 62 anni, da Biella, l'«acquafrescaio» Benito Palombo, di 20 anni, da Torre del Greco. Essi saranno impegnati rispettivamente a rispondere: il Bonelli sulla pittura veneta, l'acquaiolo napoletano sulla musica leggera e il dentista biellese sull'astronomia.

Si sa già con certezza che per la domanda da cinque milioni e centoventimila lire Vittorio Ciari, impiegato comunale allo stato civile del Comune di Reggello, sarà presente giovedì a Milano, dinanzi ai teleschermi della tv. E' giunto senza sforzo in vista del traguardo finale di «Lascia o raddoppia» e non tentare di superare l'ultimo ostacolo sarebbe stato assurdo, dato che finora non ha accusato la minima *defaillance*, come invece è successo a qualche altro concorrente, tuttora in gara.

Vittorio Ciari non porterà nessun esperto nella «cabina dei suppliti»: ha escluso la settimana passata, di aver pensato, sia pure lontanamente, a Giulio Preziosi come suo «esperto». Non è il caso di farsi cattivo sangue per così poco. Succede un po' a tutti di dire sopra di smentire. Diplomazia e politica insegnano. L'importante, in questo caso, è che Vittorio Ciari non abbandoni. E Ciari non abbandonerà. E' troppo sicuro di sè, delle sue cognizioni storiche, della sua memoria di ferro. Teme solo una cosa: la possibilità di una domanda non totalmente pertinente alla materia che ha scelto, come fu quella rivolta al ballerino Doseena. Ma, allora, erano tempi più duri. E c'è quindi la sicura speranza di vedere, giovedì sera, il secondo vincitore di «Lascia o raddoppia».

Dunque Vittorio Ciari affronterà da solo il cimento; tutto al più, stando ad alcune notizie «ufficiali» raccolte, si farà accompagnare in cabina non da un esperto, ma da una persona che di storia ne saprà fino a un certo punto e magari nulla. L'interesse servirà a impedirgli che Ciari sia rollo troppo vivamente dal senso di essere abbandonato a se stesso, durante i terribili momenti nei quali dovrà rispondere alla tre domanda definitive.

Comunque, non si porterà dietro la moglie, come fece l'esperto in architettura Zeppegno, ma avrà vicino uno dei tanti amici e parenti che conta a Reggello.

In quel paese della Toscana l'entusiasmo per lui è salito alle stelle. E giovedì Vittorio Ciari sarà seguito a Milano da un autopullman carico di ragazzi che andranno alla tv a fare il tifo per lui. Proprio come succede con le squadre di calcio. Ma Vittorio Ciari è qualcosa di più e di ben diverso. E' un uomo che ha dato notorietà e lustro a Reggello, che l'ha fatta conoscere attraverso la televisione. La posta, per l'impiegato comunale, è grossa: egli rischia due milioni e cinquecentosessantamila lire; se non non troppi coi tempi che corrono, sono pur sempre qualcosa per chi vive del proprio lavoro e ha una famiglia da mantenere. Ma il altrettanto vero che quando uno è in ballo deve ballare. Il simpatico e modesto storiografo toscano la pensa così. Ed è per questo che tutti i suoi amici gli fanno auguri di gloria e di vittoria.

Una bambina di 5 anni uccisa da un tronco d'albero

Brescia, martedì sera.

A Pian d'Artogne in Val Camonica, una bambina di cinque anni, Lucia Facchini, che stava giocando sulla spiazzo antistante la sua casa, è stata travolta e schiacciata da un tronco di castagno. Il tronco, posto su un prato in pendenza, era improvvisamente rotolato verso il basso, forse per un cedimento del terreno.

Gli Astri: Luna in seattle al Sole e Mercurio opposto a Giove. Potete entrare nella lotta, perchè riuscirete sicuramente nel proposito. Ondata benefica. Tipi: Gemelli, Bilancia e Acquario.

Gemelli: avrete un da fare oneroso in questo ore propizie e riuscirete a portare in porto parecchie cose. Fuori dall'ambito familiare avrete sentore di cose nuove.

Bilancia: evitate di fare troppi progetti insieme. Procedete con metodo e tutto filerà a meraviglia. Una chiamata vi metterà in condizioni di gran vantaggio.

Acquario: la situazione sentimentale sta per essere rivoluzionata a vostro favore. Non esitate vi di lettere o di chiamate di gente assillante. Serata non priva di godimenti sereni.

A tutti gli altri segni dello zodiaco le previsioni dicono: Ariete: giornata ricca di sorprese e di imprevisti. Parecchie sono le ore della giornata buone per il lavoro e gli affari impegnativi. Terra: non trascurate la corrispondenza, essa vi deve dare la chiave del compromesso. Cancro: la battaglia che avete in corso ha buonissimo prospettivo per voi, basta che chiudiate la porta ai pettegoli. Leone: l'informazione è nettamente sbagliata, rivolgete altrove le vostre ricerche. Vergine: vi aiuteranno con gioia ed anche per ricomperare il vincolo amoroso con troppa leggerezza. Scorpione: un viaggio è utile se volete affrontare il chiarimento del punto oscuro che vi assilla. Sagittario: fortunata ed entusiasmo caratterizzeranno questa giornata. Felicità intima. Capricorno: perplessità per una persona che assume un atteggiamento incomprensibile. Per ultimo rinunciate a sapere di più. Pesci: giornata con un spice di volontà e di pretendenti brillanti. Favorevoli movimenti in tutti i campi.

T. Fantasticus

SPETTACOLI A TORINO

TEATRI E RITROVI

Prenot. biglietti Salone La Stampa via Roma ang. Bertola, tel. 57-113.

Alfieri, ore 21,15: Walter Chiari presenta Colette Marchand nella Rivista «Oh quella bella figlia, Madama Dorè», ultimo giorno.

Carignano (Piccolo Teatro di Genova), ore 21,15: «I mariti» di Achille Torelli.

Conservatorio (Soc. Amici della Musica), 21,15: Duo Totemberg-Frank 3° Concerto Beethoveniano.

Piccolo Teatro (Sala Cobetti, via Rossini 8): Comp. Biadlin, 21,15: «Le acque della luna» di Norman C. Hunter (Abbonam. turno B).

Piazza Vittorio: Parco divertimenti prosegue la sua attività fino a San Giuseppe.

Saloni de «La Stampa»: Mostra Neri Pozza: Sculture, disegni, libri. Ore 10-12 e 16-19. Ingr. libero.

Al Florida Club (p. Solferino, tel. 43-833): 17-19 e 21-1 Mo Di Nunzio; cantano F. Di Rienzo, Valentini, Bruno (Valentino); ore 21 danze. **Castellina**: 17 e 21: Orch. Rosaciot. **Eden Danse**: ore 21 Pierre Oberfer. **Faro Club**: ore 21 Renghel Gualdi. **Fassio**, Café chantant, Medici 112. **Gandis**: 15,30-21 danze Mo Leone. **Gay** (via Pomba 7): danze 17 e 21. **Hollywood**: 21 Or. Turi, c. Castello **La Cleala** (Cavoretto): Ristorante; danze ore 21 col classico Quartetto. **La Perla Danse**: ore 21 Orch. Bianco, c. M. Cavanna, R. Salvadori. **Nirvana Danse**: 21 Orch. Boudina. **Principe Danse**: ore 21 Wonderful: Mo Damonte, c. R. Sasso, dir. Gallo **Smeraldo**: 21 Baiocco-Lanfranco. **Trocadero**: 17 e 21 Dani's Boys.

Chatham (v. T. Rossi 3, t. 45-218): Jean Willy, Van Wood. Attrazioni. **Columbia Danse** (via Gallo 8 bis, tel. 66-143): Attraz. Orch. Armandi. **Edardi Club** (via Cavour 5, tel. 44-780): Trio Toni-Marcello-Max.

Palazzo del Ghiaccio: ore 9, 15 e 21.

CINEMATOGRAFI

Ambrosio: «Lo svitato» Dario Fo, Franca Rame, Georgia Moll, Paolini **Astor**: «La fine dell'avventura», D. Kerr, Van Johnson, J. Mills. **Corso**: «L'avventuriera di Bahamas», color, Yvonne De Carlo. **Doria**: «Gli innamorati», Antonella Lualdi, Franco Interlenghi. **Lux**: «Giovenlà brunita» CinaScope col., James Dean, N. Wood. **Maffei**: «Le perle nere del Pacifico» SuperScope tech., Virginia Mayo, Dennis Morgan, D. Farrar. **Metro-Cristallo**: Robert Taylor, Janet Leigh, «Senza scampo», MetroScope. Orario spett. 14,30-16-18,15-20,30-22,30. Matinata 10,30. **Nepoli**: «La guerra privata del maggiore Benson», C. Heston, Julie Adams, Tim Hovey, tech. **Vittoria**: «Il nipote picchiatello», VistaVis, tech, D. Martin, Lewis.

Ariston: «Vittoria sui mari» documentari di guerra. **Augustus**: «La vendetta di Ercole» technic., John Rodiak, R. Stack. **Nazionale**: «Detective G. azione criminale», Rod Cameron, Haves. **Torino**: «Lo scapolo», Alb. Sordi, Abbe Lane, M. Fischer, Ap. 10.

Alexandra: «Il mantello rosso» CineSc. col., P. Medina, B. Cabot. **Artechina** (c. Sommeiller ang. via S. Secondo): «Trenica confessione», Willy Birgel, Ilse Stepat. **Capitol**: «Maschera del delitto», Madeleine Robinson, P. Mauriese. **Fiore**: «Il mantello rosso» CineSc. color), Patricia Medina, B. Cabot. **Giardino**: «L'uomo meraviglia» tech., Danny Kaye, Virginia Mayo **Hollywood**: «L'uomo di Laramie» tech., CineScope, James Stewart. **Ideal**: «La vena d'oro», M. Toso e Riv. Nella Colombo-Bruno Rosettani e il Duo Rienzo 16,15-21,15. **Massimo Napoletano** nel Far West, tech. CineSc., R. Taylor, E. Parker **Principe**: «L'uomo di Laramie» tech.c. CineSc., James Stewart. **Statuto**: Napoletano nel Far West, tech. CineSc., R. Taylor, E. Parker

Adriano (Sacchi 66): «Virginia 16 (in amore)» tech., V. Mayo, Nelson. **Ahiane**: «Oltre il Sahara» tech., Comp. Riv. Derio Pino 16,15-21,15. **Alpi**: «I disperados della jungla verde», R. Del Carril, Forrandin. **La Perla**: «Casco d'oro», Simone Signoret, Serge Reggiani. **Regina**: Tam lam mayumbe, tech. Karima, Armendariz, Mastrianni

Astì: Assedio delle 7 frecce, tech., William Holden, E. Parker, Ap. 15 **Olimpia**: «Operazione Las Vegas» Fr. e «L'ultimo bersaglio». **P. Nuova Mandato di cattura**. A 10 Romana; «Il stormo bombardiere Scott, Riv. Naruli-Mutee 16,15-21,15. **S. Felice**: Tarzan jungla proibita.

Esperia: «Pionieri California» col., Rod Cameron, Joanne Dru. **Giardino**: «Il selvaggio» M. Brando **Italiano**: «Rasputin» technicolor, Pierre Brasseur, Ira Miranda. **Miraferi**: «Per ritrovarti», **Vittaglio**: «20.000 leghe sotto i mari» tech. CineSc., K. Douglas.

Bilmo: «Lord Brummell», tech. CineScope, H. Taylor, S. Granger. **Frejus**: «Mano vendicatrice» tech., Audie Murphy, Dan Durles. **Nuovo**: Ribelli dei 7 mari, Maiuco. **S. Paolo**: Rosa di sangue, Romanoff

Belsito: «Oro di Napoli», Loren. **Cecilie**: «Marchio cobra», Patrick. **Eridano**: «Operazione Corea». **Orfeo**: «L'età della violenza». **Radium**: Belve su Berlino, Ladd. **V. Veneto**: Cavaliere valle solitaria

Astra: «Il demone dell'isola». **Bernini**: «Valle dei Maori» tech. **Elio**: «Ballata tragica», T. Bene **Excelsior**: «Disperados della frontiera» tec. R. Calhoun, W. Brennan **Odeon**: «Allarme polizia», Virginia Mayo, B. Bennett, R. Hutton. **Star Vacanze a Parigi**, Constantine

Adua: «Demone dell'isola» colori. **Aurora**: «Mercato di donne». **Brasela**: «Ancia di guerra» colori. **Eri-Due**: «Regno di Venere» Esther Fisleben; «La grande carovana». **Fortino**: «Invasione U.S.A.» tech. **Monviso**: «Giustiziere dei tropici». **Nord**: L'uomo di ferro, Chandler. **Palazzo**: «Oltre il destino», Ford. **M. Parco**: «Disperata ricerca». **Sociale**: Dottore in alto mare, tech.

Cabiria: «Operazione mitra». **Colosseo**: «Casco d'oro», Simone Signoret e Serge Reggiani. **Italia**: «Sparviero Fort Niagara» **Lingotto**: «Ponte del senza paura» **Medaral**: Postiglione del Novada. **Piemonte**: «Avvocato di mia moglie», Glenn Ford, Ruth Roman. **S.Carlo** Nessuna pietà per donne V. **Spada**: «La rapina del secolo».

Alba: Notti del Decamerone, tech. **Apollo**: «Amore è una cosa meravigliosa» tech. CineSc., J. Jones. **Diana**: «Isola del paradiso» tech. **Dora**: «La città che scotta». **Edera**: «A sud di Fago-Fago». **Eugenio**: «Dan il terribile» tecnic.

Lucento: «Oltre il destino» tech. CineScope, Glenn Ford, E. Parker. **Monza**: «Pirata e la principessa» **Splendor** Più bella donna del mondo, tech. CineSc., G. Lollobrigida.

Ridotti E.N.A.L. — Lux, Ambrosio, Eden, Augustus, Adriano, Capitol, Nazionale, Olimpia, Astra, Corallo, Manconi, Adua, Sociale, Aurora, Esperia, Sperla, Lingotto, Eridano, Lutrario, Lucento, San Paolo, Odeon, Colosseo; Teatro Alfieri, Teatro Carignano e Piccolo Teatro.

FART VENDITE RATEALI
VIA SAN FR. D'ASSISI, 27
INFORMITALIA qualsiasi informazione

LA REALTA' SUPERA L'IMMAGINAZIONE

I segreti militari venivano divulgati

Il partito comunista era regolarmente informato sulle deliberazioni del Comitato permanente della Difesa Nazionale e Dien Bien Phu cadeva - Altissimi funzionari e giornalisti dinanzi ai giudici

Dal nostro corrispondente

Parigi, martedì sera.

Divulgazione di segreti militari, conflitti fra agenti di polizia e tra uomini politici, arresto di giornalisti e alti funzionari, atmosfera di tradimento mentre la guerra d'Indocina diveniva decisa di migliaia di uomini... Tutti gli elementi per un ottimo romanzo sono riuniti nel processo che si inizierà domani dinanzi al tribunale militare di Parigi. Gli imputati sono quattro e la loro qualità basta a suscitare grande curiosità.

Lo scandalo

Il principale è l'ex-giornalista André Baranès, di una quarantina d'anni. Ex-combattente nelle Forze francesi libere, mutilato di guerra avendo subito l'amputazione di una gamba, egli era corrispondente di Parigi di un quotidiano di Tunisi e di uno di Casablanca, nonchè redattore al quotidiano progressista Libération. Accanto a lui si troveranno il cinquantenne Jean Mons, ex-segretario generale permanente del Comitato della Difesa Nazionale retto uno dei dieci o quindici alti funzionari che sono i «pilastri del regime» ed i suoi diretti subordinati René Turpin e Roger Labusse.

La scandalo scoppiò il 30 settembre 1954 quando i giornali informarono che la polizia aveva perquisito nei locali del settimanale comunista La terre, in cerca di parecchie personalità di estrema sinistra, e che il commissario di polizia Jean Dides era stato fermato due giorni prima alle 9 del mattino, da alcuni colleghi del controspionaggio, mentre usciva dal Ministero per la Tunisia e il Marocco dove aveva avuto una conversazione col ministro Christian Fouchet, gollista come lui. Stringendo una borsa sotto il braccio egli si dirigeva verso la sua automobile quando si sentì afferrare per i polsi e da vide circondato da otto uomini. Atletico e robusto, si avventò con mossa rapida e si accingeva a fronteggiare gli avversari quando un individuo che era rimasto in disparte e che egli riconobbe subito si fece avanti: «Dides, non si opponga — gli disse — e mi segua tranquillamente al Ministero dell'Interno. Il ministro desidera vederla».

Non fu il ministro a ricevere il commissario bensì il signor Wurie, detto Wybot, direttore della Sorveglianza Territoriale (l'contro-spionaggio) il quale ordinò seduta stante aperta la borsa che il Dides teneva sempre sotto il braccio, ben stretta. Tra vari documenti vi furono trovate tre pagine dattiloscritte riassumenti la discussioni svoltesi in seno ad una riunione comunista durante la quale erano state esaminate le decisioni adottate dal Comitato della Difesa Nazionale il 10 settembre.

Questo Comitato, di cui è presidente il Capo dello Stato e vice-presidente il Capo del governo, è costituito dal ministro della Difesa, dai tre sottosegretari alla Guerra, alla Marina e all'Aviazione, dal ministro dell'Interno e dai ministri e generali che, di volta in volta, vengono convocati a seconda dell'argomento in esame. Le discussioni e le decisioni sono segrete.

Perchè, e come, il commissario Dides possedeva un documento che le riassumeva? Egli disse che gli era stato consegnato da un suo agente in seno al partito comunista, ma non volle dare maggiori precisazioni. L'interrogatorio durò tutta la giornata e la sera alle 21 il commissario fu rimesso in libertà. L'indomani venne sospeso dalla sua carica su ordine del ministro dell'Interno, François Mitterand.

Qui, per bene capire la situazione e ciò che era accaduto, bisogna ritornare indietro, e precisamente al mese di agosto 1953 quando il settimanale France-Observateur pubblicò un articolo firmato Roger Stéphan, contenente molti particolari sul piano militare per la difesa del Laos, discusso nella riunione tenuta a fine luglio dal Comitato della Difesa Nazionale. A quell'epoca il Presidente della Repubblica era Vincent Auriol e Joseph Laniel era Capo del governo. Un Consiglio dei ministri, riunito appositamente, fu molto tumultuoso e venne ordinato alla Direzione Sorveglianza Territoriale di procedere ad un'inchiesta per stabilire in che modo il giornalista era entrato in possesso di segreti militari.

Doppia indagine

Nulla era stato scoperto quando, a fine maggio 1954, i settimanali l'Express e France-Observateur pubblicarono altre informazioni segrete sulla situazione in Indocina dopo il disastro di Dien Bien Phu, che era stata esaminata dal Comitato della Difesa Nazionale, nella riunione tenuta il 18 maggio sotto la presidenza del nuovo Capo dello Stato, René Coty. Il ministro Marc Jacquet, sospettato di essere all'origine delle divulgazioni, protestò con energia e dette le dimissioni. Una nuova inchiesta fu affidata non più alla Direzione Sorveglianza Territoriale bensì ai servizi speciali «Renseignement Généraux» alle dipendenze della Prefettura di polizia diretta allora dal signor Baylot. Questi incaricò il commissario Dides, che aveva una rete personale di informatori tra cui il giornalista André Baranès che gli procurava i resoconti delle riunioni comuniste.

Il governo Laniel cadeva poco dopo, Mendès-France prendeva il potere e il 28 giugno 1954 si svolse un'altra riunione del Comitato di Difesa Nazionale. I primi di luglio il commissario Dides era in possesso di un documento sulle deliberazioni del comitato centrale del partito comunista in cui figurava l'essenziale dei segreti militari discussi dal Comitato della Difesa pochi giorni prima. Mentre il documento al ministro Christian Fouchet, che aveva partecipato alla riunione del Comitato, è fu evidente che, effettivamente, il partito comunista era ben informato. Da altri il ministro riferì a Mendès-France che esaminò i fatti coi colleghi della Difesa e dell'Interno, e un'altra inchiesta fu ordinata ai servizi del controspionaggio.

Due polizie indagavano dunque sullo stesso fatto: la Direzione Sorveglianza Territoriale e il commissario Dides per incarico del «Renseignements Généraux».

Il 10 settembre si riunì di nuovo il Comitato di Difesa Nazionale. La Direzione Sorveglianza Territoriale fece sapere che durante i lavori della sala del Palazzo dell'Eliseo dove si svolgono le discussioni per scoprire eventuali apparecchi che potessero essere nascosti; furono smontati persino i termosifoni e il personale della Presidenza della Repubblica venne strettamente sorvegliato... ma il 14 settembre Baranès consegnò ugualmente al Commissario Dides un rapporto su una riunione del partito comunista nella quale erano stati discussi le decisioni adottate dal Comitato della Difesa. Il 15 settembre il Commissario sottopose il documento all'esame del ministro Fouchet, che aveva partecipato alla deliberazioni del Comitato, per sapere se il rapporto era cervellotico o se contenesse dati precisi. All'uscita, come si è detto da principio, venne arrestato dagli uomini della Sorveglianza Territoriale.

Fughe e arresti

Mentre il Dides era interrogato dal signor Wybot una perquisizione venne effettuata in casa del Baranès dove fu trovato uno copia manoscritta del documento in questione e il giornalista fu quindi convocato alla Direzione Sorveglianza Territoriale. Rimasto in libertà dopo un lungo interrogatorio, telefonò alla moglie per abbracciarla prima di scomparire, poi andò a rifugiarsi nella sede del quotidiano Le Figaro e chiese asilo, infine, al deputato radicale André Hugues che lo nascose in una sua villa vicino a Nevers.

Intanto un giudice istruttore militare venne designato e il controspionaggio continuava le indagini. Tutte le personalità che avevano partecipato alle varie riunioni del Comitato di Difesa Nazionale furono interrogate: ministri, generali, alti funzionari... Il primo ottobre due di essi, precisamente René Turpin e Roger Labrusse, confessarono di aver divulgato i segreti militari a ventuno immediatamente sospesi dalle rispettive funzioni insieme al loro capo, Jean Mons, Segretario generale permanente del Comitato di Difesa Nazionale. Anche le ricerche per rintracciare il Baranès procedevano bene e il 5 ottobre, avvertito misteriosamente che il suo arresto era imminente, egli fuggì dalla villa di Nevers per andare a rifugiarsi nel consolato di La Pierre Qui Vire dove fu catturato. Interrogato dal controspionaggio egli dichiarò che il marchese D'Aster de la Vigerie, deputato progressista e direttore del quotidiano Liberation, lo aveva presentato al Labrusse il quale gli consegnava i documenti da comunicare ai dirigenti comunisti e che egli comunicava ugualmente al commissario Dides. Insomma era un agente doppio. Incarcerato, fece lo sciopero della fame e venne rimesso in libertà alcuni mesi fa.

Domani, salvo rinvii, dovrebbe avere inizio il processo al quale compariranno quali testimoni, molti ministri, generali e deputati.

Loris Mannucci

IL PROCESSO GALBIATI-TEODORANI A MILANO

Posti a diretto confronto due ex-generali della milizia

Il comandante della divisione "M„ afferma che Mussolini era al corrente dell'imminenza del colpo di Stato

Milano, martedì sera.

Il processo per diffamazione contro il direttore del settimanale neofascista *L'asso di bastoni* conte Venni Teodorani per i suoi apprezzamenti sulla condotta dell'ex-generale Galbiati, che era capo di s. m. della milizia il 25 luglio 1943, è stato ripreso ieri mattina davanti alla seconda sezione penale del nostro Tribunale. La soluzione extra-giudiziale della vertenza, suggerita a conclusione dell'udienza di mercoledì scorso dal presidente Jodice, essendo caduta nel vuoto, è cominciata la sfilata dei numerosi testimoni citati dalle due parti in causa.

Prima a salire sulla pedana è stato il gen. Niccolò Nicolosi, già capo di stato maggiore della g.n.r., seguito dall'ex-capo del servizio politico della m.v.s.n. prima e della g.n.r. gen. Tommaso Semeolini. Questi ha dichiarato che dopo il 25 luglio non fu preso contro Galbiati alcun provvedimento disciplinare e non fu istruito alcun procedimento penale. L'ex-senatore Giuseppe Marinelli, a quel tempo ufficiale addetto alla persona del Galbiati, ha dichiarato che più volte il Galbiati aveva consigliato Mussolini di predisporre misure atte a fronteggiare un'eventuale situazione di tensione nell'ordine pubblico, ma fu lo stesso Mussolini a tranquillizzare il Galbiati.

Nel pomeriggio, dopo l'ex comandante di zona della milizia Bracci e l'ex console Luigi Zecchini, capo-ufficio delle «scuole pre-legionarie» ha deposto il generale Alessandro Lusana, comandante della divisione «M». «La divisione — egli ha detto — anche se l'addestramento non era stato ultimato, era in condizioni di poter operare». Venuto a sapere che sul finire di luglio doveva esservi un colpo di Stato, il Lusana avvertì il Galbiati, ma questi gli rispose che si dittasse gli avesse ordinato di eseguire gli ordini del gen. Ambrosio, che intendeva spostare la divisione dai dintorni di Roma.

Secondo il teste, Galbiati gli chiese centocinquanta uomini pronti a tutto per catturare Badoglio. Se questa circostanza il Galbiati e il Lusana sono stati posti a confronto diretto. Il Galbiati ha ammesso la circostanza, ma ha escluso di aver detto che i centocinquanta uomini dovevano servire per catturare Badoglio. Egli, senza ordini espliciti di Mussolini, non avrebbe mai fatto catturare nessuno.

Il capo della polizia della r.s.i. Renzo Montagna, ha quindi riferito che in un colloquio personale con Mussolini a Salò questi gli disse a proposito del Galbiati: «Galbiati, dopo il colpo di Stato, essendo sceduto il mio ordine di non muoversi, doveva agire di sua iniziativa».

E' seguita la deposizione dell'ex-console della milizia Albonetti, che fu comandante della guardia personale di Mussolini e che avrebbe udito il dittatore dare un giudizio del genere sul Galbiati: «Galbiati è un uomo che attende gli ordini». Dopo di che il processo è stato rinviato a domattina per la sfilata degli altri testimoni.

Il peso della moglie è motivo di divorzio

Chicago, martedì sera.

Il giudice Charles Dougherty di un tribunale locale ha concesso a tale James Korzen di divorziare dalla propria moglie la

UN PO' DI BUONUMORE

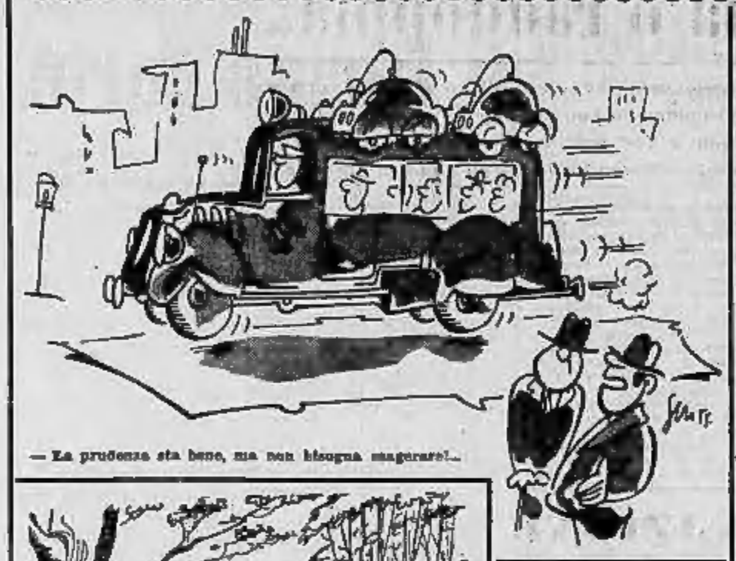

— La prudenza sta bene, ma non bisogna esagerare!...

La vittima

Il signor Temistocle è riuscito finalmente ad acquistare l'automobile e conduce moglie e suocera ad una gita in campagna. Le due signore, che hanno preso posto sui sedili posteriori, sono incantate. Tuttavia non possono trattenersi dall'istruire il guidatore coi loro consigli.

— Tienti sulla sinistra, c'è un autocarro — dice l'una.

— Portati più a destra. Non vedi i parcheggi? — esclama l'altra.

— Attenzione, rallenta...

— Su: accelera e sorpassa...

Il signor Temistocle è un uomo molto mite, ma anche la pazienza ha un limite. All'ennesimo consiglio fatto per esplodere: si volta e urla alla moglie:

— Ma insomma, si può sapere chi guida questa macchina? Tu o tua madre?

— Sfiga fortunata... Sono un medico!...

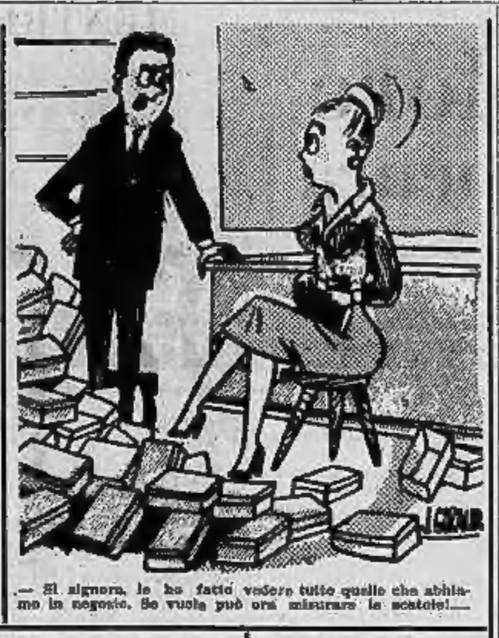

— Si signora, le ho fatto vedere tutto quello che abbiamo in negozio. Se vuole può ora misurare le scatole!...

— Io non ho ucciso nulla!...
— Vai, dottore?! Allora è la prima volta!...

Eredità

Il notaio legge il testamento dello scomparso:

«Sano di mente fino all'ultimo, io ho speso tutto ciò che possedevo prima di morire...».

Evidenza

— Sei pronta, cara?
— Dammi il tempo di farmi bella!
— Allora possiamo rimandare a ancora!...

— Quei tipi là? Sono i domestici di Coppi!...

— Oh! Deve avere veramente un aspetto terribile perchè il mio avversario se la dia a gambe così!...

Dittatura

Il famoso dittatore Matasiele ha chiamato il popolo alle urne perchè approvi plebiscitariamente la sua politica. A Cindad del Rio si sta procedendo allo scrutinio. Da dieci minuti, tutte le schede che vengono estratte recano concordi il «Sì». Ma, ad un tratto, se ne scopre una con la scritta «No». Il capo della polizia, che sorveglia l'operazione, sorridendo esclama:

— I denigratori del colonnello Matasiele dovranno tacere, ora! Ecco la prova che l'opposizione è libera di manifestarsi: un avversario del regime ha votato «No»...

Lo spoglio continua. Verso la fine, si trova un'altra scheda con il «No». Il capo della polizia batte un gran pugno sul tavolo ed urla indignato:

— Ecco di che stamo sono gli avversari del regime! Quel miserabile è riuscito a votare due volte! Annullate il suo voto!

— Io continuo ad andare a casa, papà!...

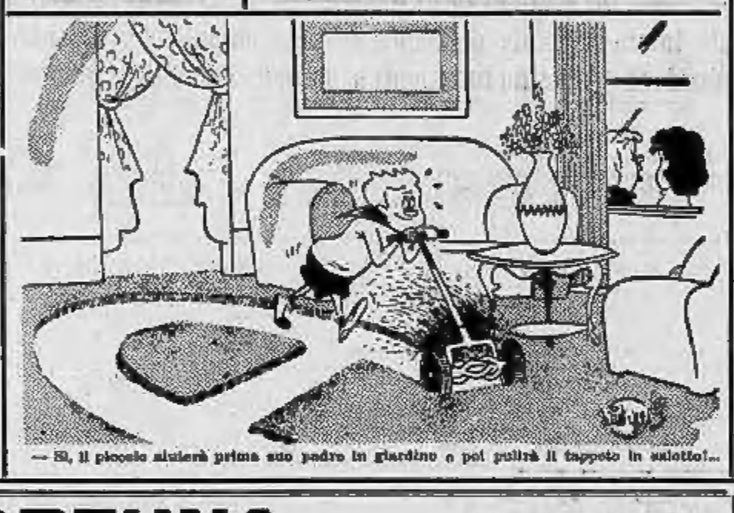

— Sì, il piccolo aiuterà prima suo padre in giardino e poi pulirà il tappeto in salotto!...

— Proprio così, direttore, ho vinto 50 milioni alla lotteria!...

JOHNNY FORTUNA di FRANK ROBBINS

XXXIX — «Scintilla», che si incontra con Johnny Fortuna, ne a' cacciato di un pappagallo che conosce la formula di uno scienziato atomico e che è stato rapito dalla banda di «Budda». Il pappagallo si trova sull'aereo intitolato di Johnny

MARY e BOB di Chic Young

SHERLOCK HOLMES: La cornamusa del diavolo di Sir A. CONAN DOYLE

XXXII — Il diabolico scienziato Moriarty tiene prigionieri nel suo laboratorio Sherlock Holmes e il dott. Watson ai quali vuole inoculare i germi della peste nera, come ha fatto con altri individui. Con il contenuto di una provetta scoppiata l'epidemia !

le avventure del Signor TOBIA

PUBBLICITA' ECONOMICA (Via S. Teresa N. 7)

Minimo 10 parole - Tasse 2 % Di due tasse, dello stesso ammontare, una comperirà in un Numero dei lunedì, sovrattassato.

1 ANNUNCI COMMERC. L. 40 p.p.

ACQUISTO restauri, lavorazione, metalli rari. Fermo, Quittengo 40, telef. 280-907.
ARREDAMENTO uffici direzionali, librerie, sedie girevole. Prezzi sotto concorrenza. Sacchetto, Rattazzi 8. 334
CERCASI trasformatore 80 Kw. entrata 3000 uscita 500. Telefonare 28-620.
TELESALVAMOTORI aria, olio, lamiera, avvolgimenti elettrici per installazioni. L'Apparecchiatura Elettrica, Calvoli 12. Telefono 80-668.
VENDONSI libri monografia Pinerolese, Riet, Rabbi, Genicoli, conteggiatoi Fay, Pontiggia, Rigamonti, tornio riporca, affilatrice, rettifiche Norton, Bolla, frese Gleason, Gocker, semiautomatici K 3, Praswhitney, frontalino Schaublin, fustatrice Mau, Viuller. Via Pesaresi 26.

3 ARTIGIANATO L. 30 p.p.

ALPHA corrispondenze commerciali. Prestazioni private, ragazze in tempo. Tel. 31-420.
ASSISTENZA riparazioni cuscinetti, benderi, cuscinetti, cuscinetti, cuscinetti

FIGURE E VICENDE DELLO SPORT

Tutti i campioni olimpionici in gara nel Kandahar al Sestriere

Pravda e Molterer si sono già allenati - Sailer, di passaggio a Torino, ospite di Nino Farina - Perchè Colò correrà solo nei campionati italiani

Nostro servizio particolare

Sestriere, martedì sera.

Arlberg- Kandahar numero 52, al Sestriere edunata dei Kandahariani il 9, 10 ed 11 marzo, tutti gli sci hanno mandato la loro adesione, l'elenco è davvero completo, vasi rivincita delle Olimpiadi è stata più entusiasmante e ricca di motivi di interesse. Lamberti ed i suoi collaboratori dello Sci Club sono al lavoro per gli ultimi tocchi dell'organizzazione, ma la partenza è scrollare le spalle.

Il ragazzo rischia, insomma, ed il suo è un rischio grosso: resta comunque una prova di sportività, di coraggio, bisogna convenire che per lui sarebbe stato ben più comodo restarsene a casa, ad assaporare la gioia delle vittorie olimpioniche, sarebbe stato ben più facile leggere gli ordini d'arrivo dei Kandahar e lasciar dire ai tecnici: «Già, ma se c'era lui...!» Battimani a scena aperta, quindi per Toni. Ad accettare la sfida, la sfida dei bolidi, rinforzati addirittura da Pravda, ci voleva del fegato, niente da dire.

Fin qui le gare maschili, al Pinsegna dei citati contro... In campo femminile, l'interesse non è meno palpitante, il tre campionesse di Cortina hanno risposto all'appello e, al via della «libera» e dello slalom, la Reichert, la Berthod e la Colliard saranno pronte a giocare le loro carte, per dimostrare che la vittoria alle Olimpiadi non era il risultato di un semplice giorno di una particolare.

Sulla carta, il compito parrebbe duro per la Berthod, la robusta contadinella civettuola, che di classe ne ha da vendere e che, a Cortina, se mai, non è stata troppo aiutata dalla buona sorte; le faccende si complicano per la Reichert, la tedesca che era sempre seconda e che sola ai Giochi fu capace di dimostrare la sua vdità da prima della classe e per la Colliard, la bionda e dello studentesse in farmacia, quella che, alla vigilia delle Olimpiadi, nemmeno avrei la fiducia dei componenti la sua squadra. La Berthod, insomma, al Sestriere, almeno una gara la vince — dicono i pronostici, per la Reichert e per la Colliard, un grosso punto interrogativo. Uno dei tanti che anima il Kandahar.

Gli azzurri Arlberg di battaglia. Ecco l'elenco degli atleti autorizzati dalla F.I.S.I. Sciatrici: Giuliana Minuzzo, Carla Marchelli, Anna Pellissier, Iole Polloni, Vera Schenone, Cristina Ebner, Maria Grazia Marchelli, Silvana Sacco. — Sciatori: Osvaldo Pinchiattino, Carlo Schenone, Lino Zucchini, Italo Pedroncelli, Fernando Brocherel, Bruno Alberti, Bruno e Gino Burrini, Davide David, Guido Gheglina, Otto Gluck, Paride Milanti, Bruno Pedrocchi, Dino Pompanin, Piero Vietta, Fritz Ruppert, Aldo Enlan, Jorta Schir.

Il discorso è fatalmente sempre uguale. Tenendo conto dell'esperienza, colma ed intelligente, dell'allenatore Senger, che sostiene come i campioni di sci non crescano all'improvviso, nel tipo di una strana razza di funghi, le nostre carte, se puntano all'improvviso nei «reparto uomini», fra le donne si chiamano ancora una volta Giuliana Chenal Minuzzo. La mammina in assetto di classe da vendere, nel suo corpo minuscolo racchiude una volontà d'acciaio. A Cortina francamente le è andata male, nonostante la rinuncia la conquista di una medaglia di bronzo. Al Sestriere chiederà... Le avversarie sono tante, ma a buttar le speranze alle ortiche, c'è sempre tempo.

Cambiano gli attori, la scena resta quella. Sempre Sestriere, dal Kandahar al campionato italiano. Ci sarà anche Colò, l'abetonese che, in lunghi anni, è stato al centro di polemiche, proprio per la spinosa questione del professionismo. Pravda, ex-professionista, corre il Kandahar e Zeno no; Zeno, invece, parteciperà agli «italiani»; guazzabuglio di opinioni, largo al regolamento. Dice quello italiano che non è qualificato a gareggiare chi riceve utili da una gara, oppure è pagato per partecipare oppure prende premi in denaro; dice il regolamento internazionale che non è qualificato a gareggiare chi sfrutti il proprio titolo o permetta una pubblicità a fine commerciale, senza fare opposizione giudiziaria. Così è, se vi pare. Parte chiuse per Colò, nel Kandahar, a Zeno resta spalancata la porta verso la conquista di uno scudetto tricolore.

d. l.

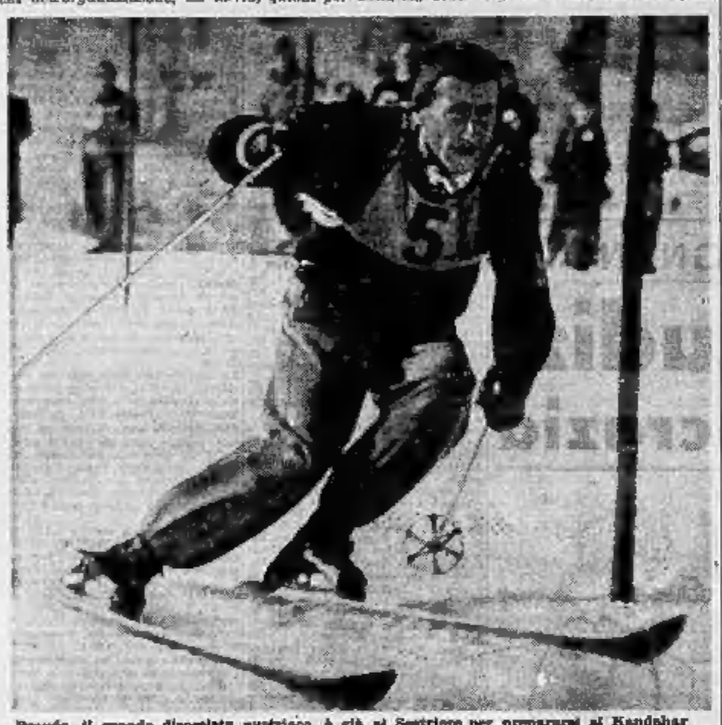

Pravda, il grande discesista austriaco, è già al Sestriere per prepararsi al Kandahar

Sciatrice di 15 anni vittoriosa a Claviere

Claviere, martedì sera.

Un grande successo ha ottenuto la gara di slalom gigante per la Coppa Sci Club Torino: ben 97 concorrenti, tra maschili e femminili, si sono allineati intatti nella prova. Larga la rappresentanza straniera. Il a uno straniero appunto, allo svizzero Marc Brun, dello Sci Club Cinerva, è andata meritatamente la vittoria individuale; nella classifica a squadra figura invece al primo posto, con Demarchi, Boccia e De Ros, lo S. C. Sportinia che s'è aggiudicato così il trofeo in palio.

In campo femminile si è affermata una giovane torinese, Fernanda Busca, che gareggia per lo Sci Club Sestriere. E' una ragazza di 15 anni, molto aperta essendo pure brava nel nuoto e nel pattinaggio. Domenica 26 febbraio, Fernanda Busca aveva vinto lo slalom de «La Stampa» a Bardonecchia. Tra i successi della giovanissima sciatrice si annotano pure i primi posti nella Coppa Marcellin (1954) e nella Coppa Borletti (1955).

Ecco le classifiche della gara di Claviere: 1. Brun (Svizzera) 2' e 87"4/5; 2. Hoffman (S.C. Monterario) 2'00"3; 3. Demarchi (Sportinia) 2'00"4 (3° juniores); 4. Salvadore (S.C. Torino); 5. Boccia (Sportinia); 6. Perrico (S.C. Torinese). Femminile: 1. Busca Fernanda (S.C. Sestriere) 2'4"4/5; 2. Avers (S.C. Torino) 2'16"1; 3 [illegible] (S.C. Genova).

Una gara campione del mondo all'Esposizione di Torino

La Gran Cardellino potrà essere annoverata tra le novità più interessanti dell'Esposizione torinese del Mute-Cielo ed affini. La grande Casa di Mandello Lario, per interessamento di quattro concessionari di Torino, ha procurato un ampio stand. Posto d'onore, in esso, al Cardellino che deriva dal noto Guzzino, avendo in più la forcella telescopica, il telaio rinforzato, freni e paraschizzi nuovi ed altre innovazioni. La cilindrata è di 65 cc. Anche gli altri tipi della casa saranno esposti, compreso il nuovo moto-furgoncino Ercolino.

In campo sportivo la Guzzi esporrà la macchina di Anderson, che ha vinto nel 1954 il campionato mondiale della categoria 250.

Anche la Motom si presenterà al completo all'Esposizione del Valentino. Dei due tipi di 48 cc. (rigido e molleggiato) si [illegible] 98 cc. capace di una velocità di 100 all'ora fino al tradizionale ed elegante Delfino 163, tutta la produzione della Casa verrà mostra in ordinata.

Gli stessi concessionari, i due noti sportivi torinesi Zappelli e Puma, esporranno la tedesca NSU nelle tre versioni Super Fox 125, Super Lux 200 e Super Max 250.

Sospeso il procuratore del pugile Archie Moore

New York, martedì sera.

Il Presidente della Commissione atletica di New York, Julius Helfand ha deciso ieri che vengano sospesi a addirittura revocate le licenze dei procuratori Charley Johnston e Carmine Tarantino per [illegible] infranto il regolamento della Commissione.

La richiesta di Helfand è stata fatta in seguito ad una inchiesta durante la quale Johnston e Tarantino avevano dichiarato che essi erano interessati nella procura di diversi pugili italiani, benché questa loro associazione di interessi non fosse stata denunciata e registrata [illegible] in Commissione.

Johnston ha dichiarato di dividere la procura del peso welter italiano Livio Minelli, benché unico «manager» dei pugile risulti Tarantino. Egli è inoltre «manager» del campione mondiale dei medio-massimi Archie Moore e del campione del piuma Benny Baddler.

Il novarese Arce passerà al Torino?

Il novarese Arce

NOVARA, martedì sera.

Indiscrezioni da buona fonte danno per certo che nella prossima stagione il Torino acquisterà Arce. Sui particolari finanziari le due società dovrebbero trovarsi facilmente d'accordo, tanto più che vi è la possibilità di scambio con giocatori piemontesi.

Arce, giunto dall'Uruguay alcuni stagioni or sono, giocò nella Lazio, nel Napoli e quindi nella Sampdoria.

Settanta nel Novara ha trovato il pieno rendimento rivelandosi come uno dei migliori attaccanti del campionato.

A Ovada per la Sanremo due premi di traguardo

Ovada, martedì sera.

Il Circolo Stampa di Ovada in occasione della prossima Milano-Sanremo organizzerà due ulteriori premi di traguardo: il primo denominato «Premio Circolo Stampa» ad Ovada; il secondo, «Gran Premio ORMIG» della montagna, sul Passo del Turchino. A formare i premi hanno contribuito tutti gli enti pubblici e privati della città.

Inoltre, sempre a cura del Circolo Stampa, verranno istituiti in piazza Castello un apposito servizio-stampa per tutti i giornalisti al seguito della carovana.

Si opera Niccolini

Edilio Niccolini

GENOVA, martedì sera.

Questa mattina la candidatura del calciatore Edilio Niccolini, ricoverato alla clinica ortopedica dell'Università apparivano stazionarie: 38 di febbre. Il male non aveva fatto progressi nella notte, ma i sanitari fanno sempre la attesa di stabilire il giorno dell'intervento chirurgico che potrà avvenire domani o dopo. Il piede destro del povero ragazzo è completamente annerito e il male è purtroppo di un'orribile specie.

Il Niccolini si è preparato all'operazione e sa che dovrà assegli amputato il piede, ma non si lamenta dimostrando una forza d'animo ammirevole. Egli ha raccontato stamane come gli è successo il fatto, domenica 26 febbraio giocando l'importante incontro di campionato contro la Biellese, in capolista del girone. «La partita era importantissima — ha soggiunto il Niccolini — e ci eravamo preparati tutta la settimana per battere la forte squadra piemontese. L'incidente accadde al 26° minuto della ripresa. Pichini aveva iniziato una fuga che stava per concludere a termine quando io «entrai» per strapparli il pallone. Siamo caduti entrambi a terra. Pichini si alzò subito mentre io avvertii un filo dolore alla gamba destra. Poi non ricordo più nulla».

Edilio Niccolini è di Sestri Levante, dove è nato nel 1936. Ha giocato fino allo scorso anno nella squadra locale; poi essendosi messo in vista per le sue ottime doti di terzino è passato nella vicina squadra del Rapallo che gioca in Quarta Serie. La sua evidenti qualità di giocatore le avevano fatto notare anche dalle squadre maggiori che quest'anno lo avevano già adocchiato interessandosi vivamente di lui. Un suo fratello gioca nella squadre minori del Genoa.

Confermata la squadra di domenica

Il Torino parte oggi per Bologna

Juventus: anche Emoli militare - Un esposto della Sampdoria contro l'arbitro

Spenta l'eco del successo granata nel 118° «derby» cittadino i granata si preparano alla partita per Bologna. Ettamano Frossi dopo aver radunato al campo i giocatori ha diramato l'elenco dei convocati per la duplice trasferta (a Bologna e Vicenza): tutti gli undici di domenica, con Rosso Sergio, Cassanaga, Pelliè e Grava come rincalzi. Quest'ultimo sarà utilizzabile soltanto a Vicenza, in quanto mercoledì nella gara con il Bologna sconterà la seconda giornata di squalifica inflittagli dalla Lega.

I granata sono partiti per Bologna poco dopo mezzogiorno; giovedì la comitiva torinese raggiungerà una località del Veneto per allenarsi in vista del match di Vicenza.

Alla Juventus pochi problemi sanitari (eccetto Carelli ha il ginocchio destro gonfio), ma molti quai tecnici, a cominciare dal fatto che anche Emoli ha raggiunto il Centro Addestramento Reclute di Cassale, dove è stato assegnato per un primo periodo d'istruzione come militare di leva. Montico, Garzena e Colombo sono a Napoli con la nazionale militare, Rossi in uno dei tanti raggruppamenti di Alpini di stanza nei dintorni di Torino, ed Emoli a Cassale.

Da Genova si apprende che la direzione della Sampdoria ha presentato alla Lega un esposto contro l'operato dell'arbitro La Bella, che avrebbe commesso un errore tecnico alla ripresa della partita dopo l'intervallo fino a causa sempre di uno sbaglio dello stesso direttore di gara. Lo Bello avrebbe dovuto fare lui la rimessa dal centro campo, dove presumibilmente si trovava la palla al momento dell'interruzione, mentre la ripresa del gioco è venuta su rimessa laterale del sampdoriano Martini. Un autentico caso di «svalanco tecnico», non ammesso dal regolamento. Bisogna che sia Lo Bello ad ammettere d'aver sbagliato; solo in questo caso la partita sarebbe ripetuta.

A Milano: parte lo scudetto, resta l'incasso

Malinconia a San Siro confortata da 60 milioni

Dal nostro corrispondente

Milano, martedì sera.

E' sera la sera a decidere il campionato: così sostengono gli allenatori del Milan e dell'Inter, che già pensano al derby di domenica prossima.

«Che cosa vuole — ha precisato il nostro caro Puricelli. —: Nordahl, Liedholm e Schiaffino assommano un secolo in tre, e ad impegnarli in tre partite nello spazio di otto giorni vuol dire accoppiarli».

Però la Fiorentina ha dovuto sopportare una sforzo analogo e nei tre incontri disputati, dei quali due fuori campo (a Padova e allo Stadio di San Siro) ha realizzato la bellezza di 6 punti, ipotecando così la conquista dello scudetto tricolore. La compagine viola ha però una sua valida intelaiatura di gioco, che assicura un rendimento medio, mentre il Milan lamenta l'anzianità di alcuni suoi componenti e l'Inter, dal canto suo, difetta nel gioco di centro campo e perciò ha dovuto sopperire con uno sforzo di energie che alla distanza si è fatto sentire.

Ieri sera si respirava aria di malinconia in entrambe le sedi, perchè in doppia delusione è venuta a stroncare le ultime speranze di difendere lo scudetto.

I campioni d'Italia contavano di vincere allo stadio dei Vomero e di valersi della sconfitta della Fiorentina ad opera dei neroazzurri; invece tutto è andato alla rovescia, tagliando molto interrogativi al campionato. Unico fatto positivo, l'incasso realizzato allo stadio di San Siro, incasso che sembra superiore a 60 milioni. E' già un conforto per i neroazzurri, tanto più che l'introito del prossimo derby interesserà soprattutto il Milan, che segnerà cospicuamente.

Le occasioni incredibilmente mancate da Lorenzi e da Massei a pochi passi dalla porta hanno alimentato accese le discussioni del lunedì; ma nessuno riesce a capacitarsi come nel periodo del miglior gioco viola i soli difensori neroazzurri — Sani nel primo minuto Armano si era dedicato al controllo di Montuori — non siano stati capaci di tenere a bada i cinque attaccanti della Fiorentina, tanto più che i laterali Chiappella e Segato ben di rado si sono avventurati oltre la metà campo.

Il centro sostegno Ferrario ha nettamente più di un errore; però negli ultimi due incontri ha dimostrato di incassare la sconfitta. Tre volte, nell'ultimo quarto d'ora di gioco, gli avanti vogheresi hanno avuto la possibilità di far centro, ma in tutte e tre le occasioni hanno fallito la realizzazione.

La Pro Vercelli invece, a Santa Margherita, riscatti simili non ne ha praticamente corsi. Ha accumulato, è vero, a carico avversario di niente una possibile vittoria, ma ha altresì evitato di esporsi al pericolo di una sconfitta a sorpresa.

Alle spalle delle due «Grandi», impegnate nel loro duello per il primato, vi sono tre compagini, Voghorese, Casale e Cuneo, tutte in corsa una partita da recuperare. I rossoneri di Voghera sono a quota 28, con 27 punti vi è il Casale e con 26 il Cuneo. Tutta a tre questa formazioni, con l'aggiunta forse del Vado, daranno probabilmente vita alla lotta per la conquista della terza poltrona. Nessuna di queste squadre dovrebbe ha perso: una sola, il Vado ha vinto, mentre gli altri confratelli si sono chiusi alla pari. Meritato — come si è visto — il pareggio della Voghorese a Biella, ampiamente conquistato dal Casale il «nullo» a Borgosesia, un po' causato dall'arbitro l'1-3 del Cuneo con il Verbania; per un calcio di rigore non accordato al biancorossi cuneesi nel secondo tempo.

Quasi tutte le altre partite disputate interessarono piuttosto da vicino, il settore più o meno da vicino, il settore della retrocessione. Il maggiore utile da questo gare pericolose lo hanno tratto la Velocee (2-0 ad Asti), la Valenzana (2-1 con il Casale), l'Ivrea (3-0 a Novi) e la Fossanese che è riuscita a non perdere sul campo della Juve Domo.

Con alcune partite ancora da recuperare, la situazione tuttavia rimane alquanto confusa nella parte bassa della graduatoria. Meno teoricamente in posizione tranquilla (per ora) il Casale, il Verbania, la Novese e l'Asti, restano impegolate in una orrenda disposizione: Rapallo, Ivrea, Santamargherita, Borgosesia, Velocee, Fossanese, Valenzana e Juve Domo.

Gli cannoni (punti 16), il Borgosesia (punti 17), l'Ivrea (20) ed il Rapallo (21) non hanno da disputare altri confronti «a rovescio», mentre la Valenzana (18 p.) capitolerà giovedì in Voghorese. Il 18 marzo poi a Santa Margherita (p. 18) giocherà il Fossano (punti 16) e la Pro Vercelli si recherà ad affrontare in Velocee (p. 18) sul terreno ligure.

Solo dopo la disputa di questi partite si potranno avere dalla classifica idee chiare sulle squadre veramente nel guai e su quelle che, per evitare di cadervi dentro dovranno fare molta, molta attenzione.

Domani: Alessandria-Monza

Sperone confermerebbe l'undici di Legnano

ALESSANDRIA, martedì sera.

La squadra dell'Alessandria, rinforzata in discrete condizioni fisiche dalla dura trasferta di Legnano, dopo aver trascorso la giornata di ieri in completo riposo, sostenerà oggi una leggero allenamento in vista del ricupero di domani con il Simmenthal Monza. Le condizioni di Battistella e Vitali sono migliorate, ma Sperone sembra propenso a confermare la squadra di Legnano.

Leo Cattini

Disco rosso per gli attaccanti nelle partite-chiave di IV serie

PER PRO VERCELLI E BIELLESE GARE SENZA GOALS

Tredici goals, di cui nel realissimo nella sola partita Vado-Rapallo, costituiscono il poco soddisfacente bottino ottenuto domenica dai dicietto attaccanti dei quattro A di Quarta Serie. Il risultato che ai è ripetuto con maggior frequenza sui campi di gara è stato lo 0-0. Con questo esito piuttosto modesto hanno chiuso i rispettivi confronti anche le due protagoniste del torneo, Biellese e Pro Vercelli.

La Biellese ha perso [illegible] occasione propizia per [illegible] decisamente la rivale paregginandole sul suo campo con la Voghorese, mentre la compagine vercellese non sfruttando la possibilità di vittoria a Santa Margherita, ha rimandato ad un'altra occasione la possibilità di raggiungere i bianconeri in testa alla classifica e addirittura di superarli. I «bianchi» devono disputare il 18 marzo un recupero a Savona con la Velocee, ma l'incasione propizia potrebbe presentarsi anche prima, poichè la squadra di Castello ha in programma domenica prossima una dura trasferta a Verbania.

Anche se al sesto conchiusi con lo stesso risultato, i due confronti che vedevano in gara Biellese e Pro Vercelli hanno avuto un andamento sostanzialmente diverso. I bianconeri, alle prese con una Voghorese vivace e coraggiosa, hanno bruciato energie a non finire tentando inutilmente di vincere la resistenza degli avversari. Non il [illegible] mancato l'impegno agli uomini di Castello, nè la volontà ha fatto loro difetto. Si è notato piuttosto un inceppamento nel [illegible] di attacco, con il centravanti Pochissimo e l'ala sinistra Plebani in giornata negativa e nessuno in grado di sostituirsi ad essi nel ruolo di sfondatori.

Attaccando sul finire dell'incontro con disperati accanimenti, la Biellese ha corso anche il rischio di subire un contropiede fatale.

Tre volte spettate interessarono davvero la difesa, ma in tutte e tre le occasioni [illegible] ha avuto la meglio.

Anche la Pro Vercelli ha dovuto rinunciare a far centro, ma in tutte e tre le occasioni hanno fallito la realizzazione.

La Pro Vercelli invece, a Santa Margherita, rischi simili non ne ha praticamente corsi. Ha accumulato, è vero, a carico avversario di niente una possibile vittoria, ma ha altresì evitato di esporsi al pericolo di una sconfitta a sorpresa.

La Milano-Torino

Ciclismo di sera. Domenica si corre la Milano-Torino, gli iscritti, a ieri sera, erano 56: fra di essi Agostino Coletto, Messina, Minardi, Nencini, Benfatti, Astrua, Giannardi, Moser e Maule in campo italiano, fra gli italiani in ogiera la e legione straniera di Guerra, con Derycke, Van Lay, Schils, Nevelis, Kerkove, Kemp, Strehler, Closiel, Hollenstein, Schaer e Fehst.

* *

Al velodromo torinese, preparativi per la riunione d'attesa. Velocisti alla ribalta, in un ben congegnato programma. Allievi, dilettanti e professionisti delle sport: correranno Nasper, Galgaro, Pizza, Decour, Cima, Vogherese vivace e coraggiosa, [illegible] tentando inutilmente di vincere la resistenza degli avversari. Non il [illegible] mancato l'impegno agli uomini di Castello, nè la volontà ha fatto loro difetto. Si è notato piuttosto un inceppamento nel [illegible] di attacco, con il centravanti Pochissimo e l'ala sinistra Plebani in giornata negativa e nessuno in grado di sostituirsi ad essi nel ruolo di sfondatori.

Attaccando sul finire dell'incontro con disperati accanimenti, la Biellese ha corso anche il rischio di subire un contropiede fatale.

Due campioni del mondo, con centauro d'assi.

* *

A Milano, oggi si presenta la Riva-Ridgeway, vale a dire la squadra per la quale dovrebbero gareggiare i belgi nel prossimo giro d'Italia. Capitani, Brankart e Janssen: si vedrà a Napoli, in altre parole, per chi diavolo correranno Brankart e Janssen, se per i gelati oppure per il petrolio, se per l'Ellebordo, o per l'Leopoli, abbasta, come si sa, con Girardengo.

Dacci oggi la nostra notizia quotidiana su Coppi. Viene sicuramente da un giornale di Bilbao, lesi Coppi avrebbe garantito la presenza al Giro di Spagna.

PUBBLICITA' ECONOMICA
(Via S. Teresa N. 7)

11 CAM. MOB. e FENG. L. 30 p.p.

(Continua da pag. 4)

A distinto singola centralissima letti comforta, ambiente serio. Telef. 51-040. A prezzo conveniente maggenda bene in zona Stazio-Fiorio. Telefonare 72-645. A [illegible] signori centralissima [illegible] Telefonare [illegible]-735. F-8963

AFFITTASI bella camera ammobiliata 3 letti, volendo una cucina. Telef. 636-718.

AFFITTASI bella camera ammobiliata tutte comodità, tranquilla, centralissima. Telefonare 61-747. F4101

AFFITTASI camera centrale, tranquilla, cam. lavare, piedi-terra (meglio). Telefonare 383-112. L4272

AFFITTASI Porta Nuova camerata soleggiata, libero, tranquillità. Tel. 687-820.

AFFITTIAMO mobilitata centrale indipendente signorile con ingresso appar piedi-terra Telefonare 692-339. F5018

ANNOBILIATA offresi amici, cortesi, tutti comforts, [illegible] Tel. 288-572.

ANNOBILIATA Porta Nuova 1-2 letti distinti stabili, Telefon. 54-392. R1463

CASA nuova camera 2 letti. Via S. Donato 5, tel. 587-662. G1510

CENTRALISSIMA affittasi camera due letti impiegati operai. Telefon. 687-204

DISTINTA signora nubile affitta a coniugi bella matrimoniale con uso cucina. Telefonare 886-678. F5064

DISTINTA voleva cortesemente offre spaziosa ingressi comodità. Telefonare 83-194 dalle 13 alle 14, 20-21, referenze.

DISTINTISSIMA famiglia devotissima possiede giovane distinto. Scrivere cassetta 9232 SPI, Torino. G1316

PENSIONE signorile affitta camera due letti tutte comodità, volendo pasti. Telefono 883-434. L4592

PORTANUOVA camera a due letti comodità affittasi a signorine o giovanetti studenti, serietà. Telefonare 534-615.

STATUTO affittasi ammobiliata una due letti entrata indipendente. Tel. 534-483.

ZONA Stadio affittasi distinti matrimoniale, uso cucina, comodità. Telefonare al 530-067. L4553

12 OFF. IMPIEGO a L.V. L. 40 p.p.

ADRIANO numerosa richiede impiegate. Specializzatesi frequentando nostri corsi, istituto Oreglia. Corsoso 22. L4405

ABILISSIMI saldatori elettrotecnici elettrici, diversità frequentando nostri corsi. Qualifica Ministeriale. Insegnamento perfetto. Moderna attrezzatura. Istituto Vaglienzo, via Vagnone 7. 2277

ACEMIA Avetta, colpisce camerieri fisa istituire rappresentanza. Presentarsi corso Vinaglio 12. 969

ACQUISTATORE meccanico R calzaturia cercasi. Telefonare 661-627. R1069

ASSUMIAMO bravo grafico abile cominciamo vendita banco disegni accessori moco, trattazione affari molto possibilmente dattilografia. Stipendio provvigione. Dettagliare passi occupati, titoli studio, referenze. Scrivere cassetta 1272, SPI, Torino. 906

ASSUMO commesso venditore abile vendita articoli elettrodomestici. Cassiere, referenze. Scrivere cassetta 9271, SPI, Torino. F4219

ASSUMO ragioniere bella presenza, indipendente, disposto stabilirsi stabilimento fiori Torino. Scrivere cassetta 1183 SPI, Torino. 591

AZIENDA impari esperti cerca abilissimo stenodattilografo perfetta corrispondenza inglese francese libera subito, ambito primo impiego. Indirizzare offerte manoscritte complete di prezzo, referenze, curriculum. Scrivere cassetta 9206, SPI, Torino.

CERCASI dentisteria per lavoro in serie. Presentarsi via Pesquale Paoli 23.

CERCASI aiutante pellicciaio. Presentarsi via Carlo Alberto 11. R1376

CERCASI apprendista 14-16 anni per laboratorio biancheria. Telefonare 31-579 giorni festivi. M1764

CERCASI fattorino praticabilmente automunito per commissioni personali. Scrivere cassetta 9070 SPI, Torino.

CERCASI operatore corsi automatici. Dattagliare capacità e conoscenza tipi macchine. Scrivere cassetta 2283, SPI, Torino.

CERCASI provetto incaricatore colli, serio referenze, stretta prenotarsi se non capace. Mario, via della Rocca 24, dalle ore 9 alle 10. R1236

CERCASI ragazza 13-18 anni laboriosa e appendista negozio anche fuori. Telefonare 80-312. M1087

CERCASI ragazzo quattordicenni aiuto bar, Desenzia, Galleati 22. F4643

CERCASI signorina anni 26 licenza commerciale anche ufficio, dattilografia. Telefonare 45-886. L4614

CERCASI istitutrice fino 14-15enne pratica [illegible] referenze controllabili. Telefonare [illegible]-979. F2477

CERCO [illegible] garage [illegible] servizio. Barbera cassetta 2210, SPI, Torino.

CERCO [illegible] primo taglio, cano cagionare stesso servizio militare. Cercasi geometra interessato cattiera ar- [illegible] assume industria elettromeccanica. Scrivere referenziando cassetta [illegible], SPI, Torino. R1360

CONFRATERNITE [illegible] cercasi [illegible] musicale [illegible] referenze controllabili. Telefonare [illegible]-979. F2477

DESCO [illegible] garage [illegible] servizio. Barbera cassetta 2210, SPI, Torino.

DISEGNATORE [illegible] primo taglio, cano cagionare stesso servizio militare. Cercasi geometra interessato cattiera ar- [illegible] assume industria elettromeccanica. Scrivere referenziando cassetta [illegible], SPI, Torino. R1360

DISEGNATORE pratico attrezzature macchine [illegible] Prada, via Maria Vittoria 23. 1898

FABBRICA arredamenti negozi cerca esperto tracciatore. Inviare personalmi senza referenze. Scrivere cassetta 6233, SPI, Torino. R1346

FRESATORE giovane avviato, volenteroso perfezionarsi stampi oleodinamici modelli nuova azienda. Scrivere cassetta 6212, SPI, Torino, citando referenze. L4276

IMPORTANTE azienda cerca abilissima stano-dattilografa non primo impiego. Scrivere cassetta 6285, SPI, Torino.

IMPORTANTE industria tessile cerca per reparto metallizzazione provetto aggiustatore prima categoria attrezzista stampista, retribuzione adeguata. Indicare ogni posti occupati studi referenze. Scrivere cassetta 5272, SPI, Torino. L4538

IMPORTANTE manifestazione cerca elementi femminili massimo 30enni ottima conoscenza almeno due principali lingue. Scrivere cassetta 5283

SULLE SCENE E SUGLI SCHERMI

NEL MONDO DEL CINEMA

Il film che ha sfidato la censura americana

L'UOMO DAL BRACCIO D'ORO di Preminger affronta la terribile piaga degli stupefacenti - Nuove fortune drammatiche di Sinatra nel personaggio di un "croupier,, schiavo delle droghe

Non c'è quasi più nessuno che nominando Frank Sinatra intenda dire il celebre cantautore, quasi è ormai definitivamente archiviato, e in vece sua prandeggia, meritatamente, il Sinatra n. 2, l'attore drammatico che dopo essersi reso bene affermato nel film [illegible] qui all'eternità, non è punto scaduto nei film successivi e ora ha fatto un nuovo balzo nella scala del valori, interpretando la parte di protagonista in The man with the golden arm di Otto Preminger.

Tale film appartiene al filone più ardito del cinema americano, quello dei soggetti tabù, che la censura interna, il famigerato Codice della Produzione, avversa e combatte. L'uomo dal braccio d'oro ha dovuto pertanto sostenere una fiera battaglia prima di accedere agli schermi; e mentre non deve stupire che battaglia ci sia stata (la vincono il suo mestiere, e alla cassa il suo), torna a onore di chiunque le parti ch'sono si sia conclusa col trionfo del buon senso, o che un film il quale tratta d'una terribile piaga della società moderna, quella delle droghe, sia stato giudicato in ultima istanza per quello che veramente è, un documento civilmente coraggioso, che onora il cinema che l'ha prodotto.

Frankie Machine è un giovane croupier di Chicago, detto per la sua abilità «l'uomo dal braccio d'oro». Quando il film comincia, c'è stata una scappellata nella vita di lui, che dedito agli stupefacenti, ha passato alcuni mesi in un ospedale, per disintossicarsi. Ecco Frankie ritornare guarito, [illegible] gli occhi limpidi e la mano ferma, e un ferreo proposito di non ricadere mai più nel terribile vizio. Intanto egli lascerà il mestiere di croupier alle dipendenze del biscazziere Schwiefka, dietro a cui sta l'anima nera di Louis, l'uomo che per tanto tempo gli ha fornito la droga; e mentre d'una cammondalisia dotagli, da un medico dell'ospedale, cercherà d'ottenere un posto di batterista in un'orchestra-jazz di Chicago.

Ma... ci sono molti ma. Frankie non vive solo, ha la pelle ai piedi dell'amante Zosh, che vittima d'un accidente automobilistico da lui involontariamente causato, ha perso l'uso delle gambe e vive inchiodata in una carrozzella. La querimonia della donna che non vede volentieri ch'egli lasci il ben rimunerato mestiere di croupier per quello di batterista, e pigola di continuo per avere denaro non [illegible] curarsi, danno una prima scossa ai propositi dell'ex-drogato. Poi c'è Molly, una brava ragazza di cui Frankie è innamorato, che assumendosi dedicata a un'abnegazione per guarirlo, fa a lui fredda accoglienza; poi c'è il biscazziere che assolutamente rivuole al suo banco il celebre croupier; e finalmente, più terribile di tutto, c'è il sorriso diabolico di Louie, che sembra dire alla sua vittima: «Ti aspetto».

In questa perplessità, lo coglie un tiro mancino di Schwiefka, che lo fa arrestare per un futile motivo, al fine di promettergli la scarcerazione se tornerà a lavorare con lui: un ricatto nero e proprio a cui Frankie soggiace. Tornato croupier, non ricevendo risposta dall'orchestra da cui aspettava il posto, il disgraziato compie un altro passo sulla strada della rovina, rispondendo all'orribile sorriso di Louis. Una prima puntura, una seconda, e il [illegible] lo riafferra.

Ma [illegible] una speranza rimane: l'orchestra [illegible] fa vivo, gli offre un'audizione. Frankie, che in questo tempo ha riavvicinato Molly, lo [illegible] una sera e non accorre. Essa arresta Frankie quando il peggio è passato e grazie all'irremovibile contegno di Molly egli è passato dal furare all'insabbiamento e da questo a una quieta vita e garanzia di guarigione.

Resta ora da chiarire la faccenda del delitto. Si trova che Louie era stato spinto già dalle scale dalla perfida Zosh, che fingendo, per avidità di denaro, una paralisi che non aveva, ora stata da lui sorpresa mentre camminava. La simulatrice quand'era sola deambulava tranquillamente; e non appena sentiva venire si riponeva sulla carrozzella. Smascherata, Zosh si castiga da sè, gettandosi dalla finestra; e così Frankie rimane liberato da lei, dall'accusa d'omicidio e dalle droghe quasi è un tratto, e libero di rifarsi una vita accanto alla sua guaritrice.

Oltre a Sinatra, protagonista, il cast porta Eleanor Parker nel ruolo dell'angelo-demonio Zosh, Kim Novak in quello di Molly, Darren Mac Gavin (Louie), Robert Strauss, John Conte e molti altri.

** Katharine Hepburn sarà accanto a Burt Lancaster la protagonista del film «L'uomo che fa piovere», della Paramount. Il regista Josipovici, marito di Vivianne Romance, sta preparando il film «Pietà per la vampa»; interpreti saranno Vivianne Romance, e Gisèle Pascal. Bette Davis ha finito di girare, per la regia di Richard Brooks, un film sull'attività — qualche volta illecita — delle agenzie matrimoniali americane; l'attrice è partita da Hollywood con il marito Gary Merrill e per un anno resterà nella sua proprietà nel Maine. Barbara Payton, ex-moglie di Franchot Tone, è stata citata in tribunale da un altro suo ex-marito, il capitano d'aviazione John Payne, il quale l'accusa di trascurare il loro figlio John di nove anni. La Genoflima, una società italiana che cura la distribuzione dei film italiani in Eritrea, ha indetto un Concorso della Canzone; una Commissione sceglierà le dodici migliori canzoni presentate e le sottoporrà al giudizio del pubblico al cinema che proietta film in lingua italiana. Vittorio Gassman è a Parigi e sta prendendo accordi con produttori e registi francesi per la realizzazione di alcuni film di coproduzione italo-francesi. Leni Riefenstahl, la regista che realizzò il film ufficiale delle Olimpiadi del 1936, inizierà in giugno, in Africa, il film «Black Cargo», una inchiesta sul traffico degli schiavi. Humphrey Bogart è entrato all'ospedale del «Buon Samaritano» di Los Angeles per essere operato allo stomaco; potrà fare ritorno a casa, a quanto si prevede, fra una decina di giorni.*

** La Warner Brothers parteciperà con Marilyn Monroe alla produzione di «The sleeping Prince» e curerà anche la distribuzione del film, che sarà girato a Londra ed avrà per protagonista Sir Laurence Olivier. Jack Warner ha in preparazione nel corso di un ricevimento offerto alla stampa. Ora presente, naturalmente, Marilyn Monroe, tornata dopo molti mesi a Hollywood, da New York. Apparsa leggermente dimagrita perchè si è sottoposta ad una severa dieta per il suo prossimo film «Bus stop».*

p.

Kim Novak e Frank Sinatra interpreti dell'«Uomo dal braccio d'oro» di Otto Preminger, in una [illegible] del film

Enrica Corti nei panni della baronessa d'Isola

Il cartellone della lirica all'Arena di Verona

Verona, martedì sera.

Quattro opere sono state incluse nel cartellone degli spettacoli lirici che si svolgeranno dal 10 luglio al 19 agosto all'Arena di Verona, per un complesso di diciotto rappresentazioni. Si tratta del *Nabucco* di Verdi, *Il Barbiere di Siviglia* di Rossini, *Gioconda* di Ponchielli e *Tosca* di Puccini, che avranno come interpreti i più noti artisti lirici italiani.

UN DUO AL CONSERVATORIO

La pianista De Barberiis ed il violinista Urbini

Per la "Pro Cultura,, suoneranno domani sera musiche di W. Mozart, Beethoven, Bartok e Prokofieff

Domani sera alle 21,15, al Conservatorio, il XVI concerto in abbonamento per i soci della Pro Cultura femminile (biglietti d'ingresso per i non soci a lire sette) presenta il duo formato dalla pianista Lya De Barberiis e dal violinista Luigi Urbini. Il programma comprende la sonata in mi minore K. 60 di Mozart, la sonata op. 12, n. 1 di Beethoven, la seconda sonata (1922) di Bela Bartok e la seconda sonata op. 94-bis (1946) di Prokofieff.

Pierluigi Urbini ha studiato con Mario Corti e si è diplomato al Conservatorio di Santa Cecilia in Roma. Ha vinto nel 1945 il primo premio di violino dell'Accademia Chigiana di Siena. Nei seguenti concerti tenuti in Europa ha ottenuto i più calorosi successi di critica e di pubblico. Ha collaborato per la R.A.I. in trasmissioni di musica da camera e come solista con le orchestre sinfoniche di Roma e Torino. E' insegnante di violino principale nel Conservatorio Rossini di Pesaro.

Lya De Barberiis, laureata, ha studiato a Bari e a Napoli, dove si è diplomata presso il Conservatorio di San Pietro a Majella. Ha vinto il primo premio dell'Accademia Chigiana di Siena nel 1940. Nel 1941 è stata vincitrice della Rassegna pianistica e nel 1943 della Super Rassegna dei giovani concertisti indetta dal Sindacato musicisti. Ha tenuto concerti in Europa e in America del Sud. Collabora sovente alla R.A.I., ha pure vocazione dalla B.B.C. inglese e da altre emittenti straniere, svolgendo opera di propaganda per la musica italiana.

Il secondo concerto Totenberg-Frank

Questa sera, al Conservatorio, secondo concerto del ciclo beethovenliano organizzato dagli Amici della Musica. Il violinista Roman Totenberg e il pianoforte Claudio Frank eseguiranno le sonate n. 4 in la minore op. 23; n. 5 in fa maggiore op. 24 (La Primavera); n. 7 in do minore op. 30 n. 2. Il terzo e ultimo concerto è fissato per giovedì 8 marzo.

Oggi e domani alla radio

"Serata d'onore della sinocera" a cura di Alberto Casella da commedie di vari autori (programma nazionale, ore 21,5) "Il mondo senza maschera", varietà e gioco musicale con Liliana Feldmann (II programma, ore 21) - Prosa alla tv: "La domenica ci si riposa" di Valentino Bompiani (ore 21,30)

MARTEDI' 6 MARZO

PROGRAMMA NAZIONALE (Torino 1 m. 467,3, Torino m.l. 1) — Ore 12: Giornale - 12,30: Album musicale; musica operistica - Mini e leggenda (12,55) - 13: Giornale - Lallino Roma di Milano - 14,10-14,30: Arti plastiche e figurative, di Raffaele De Grada - Cronache musicali, di Giulio Confalonieri - 14,50: Le opinioni degli altri - 16,05: Conversazioni di Quaranlotti: Gli incontri di Gesù sulla terra. Nicola Lisi: «Come comprendere bene mass? Io sono vecchio» (Luca, 1, 18) - 17: Concerto sinfonico diretto da Francesco Caracciolo: Haydn: Sinfonia in sol maggiore n. 92 (Oxford); a) Adagio, Allegro spiritoso, b) Adagio, c) Minuetto (Allegretto), d) Presto. Orchestra dell'Associazione «A. Scarlatti» di Napoli (Registrazione) - 17,50: Ai vostri ordini: risponde «La voce dell'America» al radioascoltatori italiani - 18: Orchestra diretta da F. Ferrari - 18,30: Quinto centro (musica napoli, canzoni e barzellette di oggi in ogni Paese - 19,45: Pomeriggio musicale, a cura di Domenico De Paoli - 19,30: Fatti e problemi agricoli - 19,45: La voce dei lavoratori - 20: Orchestra diretta da R. Casfora - 20,30: Giornale - Radiosport - 21: Cinetra di sicilvi.

Ore 21,5: «Serata d'onore della sinocera», a cura di Alberto Casella, da commedie di Terzoiio, Nelli, Giacosa, Galina, Simoni, con Wanda Capodaglio, Maria Letizia Celli, Teresa Franchini, Esperia Sperani, Sergio Tofano, Rossella Falk, Giorgio De Lullo, Anna Maria Guarnieri, Giulio Oppi. Presentatore: Paolo Tommei con Lisa Martini e Gianni Bortolotto. Regia di Alberto Casella. Le commedie scelte per questa trasmissione hanno tutte per protagonista il personaggio della sinocera, cioè sinceramente in ogni luogo e in ogni posto: da scrittori e commediografi. Ma nei lavori, di cui sono presentate questa sera alcune scene, c'è forse anche la «fisiliticazione» della sinocera o sconcerto, una reticenza al luogo comune o al silenzioso, che è piuttosto nato dalla incomprensione fra le differenti mentalità tra sinocere e pensieri e nuove - 22,15: Van Wood e il suo complesso - 23,15: Oggi al Parlamento europeo - Musica da ballo - 24: Ultime notizie.

SECONDO PROGRAMMA (Torino II m. 307,2, Torino m.l. II, Abbazzoria Media Corino m. 190,1) — Ore 13: «M.O.», incontri e scontri della settimana sportiva - Fiabe intorno nonne - 13,30: Segnale orario - Giornale - Notiziario delle istituzioni straniere - 13,45: Il cinquantino: Giradondo musicale, con Walmer Beltrami - 13,50: La Sera della domenica - 14,30: Scherzi e riflessi: rassegna degli spettacoli di Franco Calderoni e Giorgio De Chiara - Incontro con Rina Pedrona - 15: Cinebalia diretta da R. Casfora - 20,30: Giornale - Radiosport - 21: Cinetra di sicilvi.

Ore 21,5: «Serata d'onore della sinocera», a cura di Alberto Casella, da commedie di Terzoiio, Nelli, Giacosa, Galina, Simoni, con Wanda Capodaglio, Maria Letizia Celli, Teresa Franchini, Esperia Sperani, Sergio Tofano, Rossella Falk, Giorgio De Lullo, Anna Maria Guarnieri, Giulio Oppi. Presentatore: Paolo Tommei con Lisa Martini e Gianni Bortolotto. Regia di Alberto Casella. Le commedie scelte per questa trasmissione hanno tutte per protagonista il personaggio della sinocera, cioè sinceramente in ogni luogo e in ogni posto: da scrittori e commediografi. Ma nei lavori, di cui sono presentate questa sera alcune scene, c'è forse anche la «fisiliticazione» della sinocera o sconcerto, una reticenza al luogo comune o al silenzioso, che è piuttosto nato dalla incomprensione fra le differenti mentalità tra sinocere e pensieri e nuove - 22,15: Van Wood e il suo complesso - 23,15: Oggi al Parlamento europeo - Musica da ballo - 24: Ultime notizie.

TERZO PROGRAMMA (Torino III m. 219,5, Torino m.l. III) — Ore 19: Storia del pensiero precursitico, a cura di Enzo Paci: XI. I Sofisti: Protagora di Abdera - 19,30: Iniziative culturali - Il Museo Nazionale della tradizioni popolari, a cura di Paolo Toschi - 20: Concerto di musica contemporanea - 20,15: Concerto di musica sacra: F. Durante: Sonata n. 2 in mi minore, op. 36 per violino e pianoforte; Leclair, prende, Allegro pluttosto grave, Andante con moto (da un corale di Bach), Presto più andante, alla marcia, vivace, Andante, tranquillo assai, Allegro deciso, un poco maestoso. (Esecutori: Arrigo Pelliccia violino, Antonio Beltramelli pianoforte). F. Poulenc: Sinfonia francaise: Bransle de Bourgogne, Pavana, Petite marche militaire, Complainte, Rondeau de Champagne, Sicilienne, Carillon. (Pianista Francis Poulenc) - 21: Il giornale del Terzo - 21,20: La Scapigliatura IX. I pittori: Tranquillo Cremona e Daniele Ranzini, a cura di Marco Valsecchi - 21,50: Nomi nel secondo centenario della nascita, a cura di Remo Giazotto: Dodicesima serata (1723): Concerto in do maggiore K. 188 per due violini, oboe, violoncello e orchestra; Allegro spiritoso, Andantino grazioso, Tempo di minuetto. Orchestra: Renato Fasano, Edmondo Malanotte, violini; Sidney Griffel, oboe; Giuseppe Carmela, violoncello, Orchestra dell'Associazione «Alessandro Scarlatti» di Napoli.

ROMA 1a (m. 359) — Ore 13,35: Notiziario dall'Italia e, programmi musicali e notizie.

TELEVISIONE — Ore 17,30: Telerace: panorama di vita immediata, a cura di Ilda Lanza - 18,15: Una lezione della scuola; lezione di spettacoli della settimana - 20,30: Telegiornale - 20,45: Nuovi film italiani - 21: L'amico degli animali: «Giro del mondo con i pappagalli», a cura di Angelo Lombardi - 21,30: «La scommessa si ripete», di Valentino Bompiani. Interpreti principali: Salvo Randone, Lia Simoni, Diana Torrieri, Ricardo Tassini, Adriana Innocenti. Regia di Claudio Fino. Questa commedia di Bompiani, costituisce allibore e scrittore originalmente moderno, è specialmente caratteristica, e poiché si svolge a ritmo cinematografico, è molto adatta allo schermo televisivo. Essa narra una domenica qualsiasi di un uomo qualunque in una qualsiasi casa. Gli avvenimenti non si svolgono però in quella casa, ma si sono verificati altrove e sono introdotti nell'intimità dei protagonisti. Altro, dai giornali o dalla radio. Altro è un uomo con tutti i veicoli, le aspirazioni, le pena di un uomo comune, e gli avvenimenti che lo sollecitano, nella monotonia della sua casa, sono la successione di una sola stanchezza. Il suicidio di una ballerina e l'arrivo di una Ferrari famosa. Tra questi fatti e la coscienza dell'uomo Altro c'è un rapporto diretto di responsabilità morale oppure la vana realizzazione di un sogno impossibile - 22,40: Dal Teatro «Alla Scala» di Milano: ripresa diretta di una parte del secondo atto de «Il Barbiere di Siviglia», di Rossini: Le Comte Almaviva: Luigi Alva; Figaro: Tito Gobbi; Rosina: Lina Pagliughi; Don Basilio: Giorgio Favaretto; Bartolo: Italo Tajo; Fiorello: Mario Carlin; Un ufficiale: Ferruccio Mazzoli; Un notaio: Ugo Trama. Direttore: Antonino Votto - 23,15: Ultime notizie.

MERCOLEDI' 7 MARZO

(Principali trasmissioni)

PROGRAMMA NAZIONALE — Ore 8: Giornale - Rimi e canzoni - 11: La Radio per le scuole - 11,30: Ritmica di Fiedi ella - 12,10: Orchestra Milleluci - 12: Giornale - 13,20: Album musicale - 14: Giornale - Lallino Roma Milano - 14,10: Cronache teatrali e del cinema - 14,45: Musica per banda - 17: Orchestra Cergoli - 17,30: Parigi vi parla - 18: Musica sinfonica - 18,30: Università Marconi - 19,40: Lungo il Ganga - 19,15: Rotegrie d'arte - 20: Orchestra Cloche - 20,30: Giornale - Radiosport - 21,5: «Cent'anni fa» - Opera di W. A. Mozart - 24: Ultime notizie.

SECONDO PROGRAMMA — Ore 9,30: Le canzoni di Mocagno - 10: «Appuntamento alle dieci» - 12: Orchestra Angelini - 13,30: Giornale - 13,45: Il contagocce - 14,30: Gioco e fuori gioco - 15: Giornale - Caffè continentale - 14: Terza pagina - 16,30: «Dilettanti bianco e», romano - 17: La Russola - 18: Giornale - Programma per i piccoli - 19: Classe Unica - 19,30: Orchestra Brigada - 20: Radiosera - 20,30: Orchestra Kramer - 21: «Dodici arcanum» - 22: Ultima notizie - 22,40: «Il fatto al addito ad Elettra», di E. O'Neill (terza puntata) - 23,15: Ripertorio.

TERZO PROGRAMMA — Ore 19: Le antiche corrispondenze - 19,10: Musiche di C. Graziani - 19,50: La Rassegna - 20: L'indicatore economico - 20,15: Concerto di ogni sera - 21: Il giornale del Terzo - 21,20: La scacchiera italiana dell'arte - 22,30: Le opere di Strawinsky.

TELEVISIONE — Ore 17,30: Le XV del ragazzi - 20,30: Telegiornale - 20,45: «Cosa fa il signor X?» - 21,15: «Vendetta sul ring», film - 22,55: Sul Velodromo d'inverno di Parigi: arrivo della «Sei giorni» ciclistica - 23,15: Replica Telegiornale.

PUBBLICITA' ECONOMICA
(Via S. Teresa N. 7)

12 OFF. IMPIEGO - LAV. L. 40 p.p.

(Continua alla pag. 8)

LAUREATI economia e commercio, ragioniere, ragionieri, impiegati, buona esperienza lavoro procedente cerca grande industria per carriera amministrativa. Specificare età, curriculum attività ed ogni altra notizia utile. Scrivere casella 8216, SPI, Torino. N1580

MANOVALI, qualificatori saldatori, presentarsi domani ore ufficio. Via Lombardore 4. 3977

PANTOGRAFISTA capacissimo pratico anche nelle modelli stampi accurato disegno, lavoro continuativo. Scriv. casella 6012, SPI, Torino, precisando posti occupati.

PRIMARIA fabbrica cancelleria lavorazione cerca elementi giovani pratici anche avviare carriera produttiva. Scrivere casella 3281, SPI, Torino. 94278

SALDATRICE elettrica, verniciatore pratici, e capaci assicurasi. Telef. 93-145.

11 DOMANDE IMPIEGO L. 20 p.p.

A signorina ventiquattro attiva bella presenza urge impiego. Eventualmente accetta a domicilio qualsiasi lavoro. Telefonare 761-541 ore dei pasti.

ABILISSIMO contabile riesce, formazione bilanci, corrispondenza ed disbrigo pratiche amministrative. Referenze primordiali. Offresi anche saltuariamente serio. Dà deposito cauzionale. Esami Balbo 10.

ARILISSIMO tecnico fabbricazione cioccolato, caramelle, confetture, creme per gelati, capacissimo tutti servizi fabbrica. Scrivere casella 3300, SPI, Torino.

BAMBINAIA referenziata offresi. Scrivere casella 3246 SPI, Torino. L4068

COMPUTISTA dichiarazione compendio commercialista, offresi. Scrivere casella 7053 SPI, Torino. 85156

CONTABILE stenodattilo pratica massima indispensabile premessa, facile paga, necessaria occupazione. Tel. 260-641.

DICIASSETTENNE presenta offresi nonnemeno a magazzino. Scrivere casella 8195 SPI, Torino. L3739

DICIASSETTENNE disco-dritto, compiuto servizi militari. Scrivere casella 6282, SPI, Torino. L4830

DICIASSETTENNE diplomatello, primo impiego, buone referenze, offresi seria ditta. Scrivere Cini Maria Grazia, corso Grosseto 207. F4567

GIOVITTENNE bella presenza pratica ufficio cassiera bar o allontanamento, primo impiego. Scrivere casella 6147 SPI Torino.

DIPLOMATA quarantenne attiva, lunga pratica ufficio, referenze, impiegherebbesi. Scrivere casella 6190, SPI, Torino.

DIPLOMATA universitaria diploma ora perfezionato assumesi alunni scuola media, tutte le materie, recasi domicilio. Telefonare 81-096. L4463

DIPLOMATO esperienza macchine elettrocontabili schede perforate offresi. Scrivere casella 4067, SPI, Torino. L4643

DISEGNATORE stiratestata stampi pellicinatrice, miglioramento offresi. Scrivere casella 5290, SPI, Torino.

DONNA assume ragazza, referenziata, assistenza anziani. Telefonare [illegible] ore.

EX governata, giovane, colta, distinta, perfetta conoscenza inglese-francese, comprendesi caso alberghiero rimunerato. Scrivere casella 5372, SPI, Torino. L4338

EX rappresentante lunga esperienza commerciale amministrativa conoscenza seria ditta qualunque ramo, ottimo referenze. Scrivere casella 8154 SPI, Torino.

FUNZIONARIO bancario trentenne laureato, coltissimo esperienza affari ed amministrativa, desidererebbe ulteriormente migliorare, assumerebbe mansioni adeguate presso importante azienda industriale o commerciale. Disponibile trasferirsi. Referenze inoccorpibili. Scrivere casella 3289, SPI, Torino. F4183

GEOMETRA pratica cantiere ufficio offresi. Scrivere casella 3247, SPI, Torino.

GIOVANE laborioso giardiniere, offresi per palazzine e impianti giardini. Gini, Ferrere Tosta, Alpignano. B1080

GIOVANE meccanico offresi «Simplicmatic» vetrine scrain. Telefonare 886-272.

INFERMIERA non diplomata pratica cooperebbesi medico o dentistico. Telefonare 8291 ore 16.30-18. F4770

LAUREATA chimica pura valutazione impiegherebbesi industria chimica o farmaceutica. Referenze primordiali. Scrivere casella 5165 SPI, Torino. L3184

LAVORANTE sarta da donna in maglieria cerca lavoro presso piccolo laboratorio. Scriv. casella 6189 SPI, Torino.

MAGAZZINIERE contabile, specializzato, vendite, referenze, offresi. Telef. 742-094.

MAGAZZINIERE esperto mansioni fidelità cauzioni offresi anche camionista. Scrivere casella 6150 SPI, Torino.

MECCANICO motorista guarito, [illegible] bevilla. Dissi elettrico, pratico [illegible] autoriunzas, prove, referenze. Telefonare 83-457.

OFFRESI compagnia quotidianamente belle presenze, bar, passatempi musicali. Telefonare 391-100. F4487

PENSIONATO bancario, anni 46, ottima referenze, bella presenza, con ampia cultura, simpatico, disposto viaggiare, offresi. Scrivere casella 3089 SPI Torino.

PERITO tessile, disegnatore disponiamo. Fantasia, unità, colore, finezza, misti stoffe. Scrivere casella 3247, SPI, Torino.

PRATICO compilazione buste paga offresi ore serali. Scrivere casella 6306, SPI, Torino. 31965

PROCUTTORE amministrazioni offresi [illegible] lavoro, adeguato fisso. Scrivere casella 5134 SPI, Torino. F4284

PROVETTO allevatore abile collaboratore (meccanico, [illegible] veloce) telefonare 883-756. L4664

QUARANTENNE sola presenza adeguata ad ufficio qualsiasi lavoro purchè pulito. Telefonare 388-546. 31166

RAGAZZO sedicenne cerca impiego presso officina elettromeccanica, carrozzeria. Scrivere casella 5250 SPI, Torino.

RAGIONIERA, dattilografa, corrispondenza qualsiasi lavoro. Telef. 760-491 ore 12,45-13,45 e 20-21. 16145

RAGIONIERE diploma, triennio direttivo, lunga pratica superiore [illegible] tecnico-commerciale-finanziaria, energico, attivo, scopo miglioramento, accetterebbe proposta importante ditta. Scrivere casella 6182, SPI, [illegible] 31143

SALDATORE elettrico offresi pubblico, Rivo, Telefono 42.068. 31118

SEDICENNE valentissima stenodattilografa corrispondentista, bella presenza, referenze, offresi. Telefonare 551-181. F4136

SIGNORA offresi ore mattino. Telefonare 697-017. F4261

SIGNORA 30enne bella presenza offresi studio medico dentista, già pratica. Scrivere casella 5398, SPI, Milano.

STAMPISTA lamiera occuperebbesi. Scrivere casella 8253, SPI, Torino. L4422

TORNITORE qualificato, anche militare, cerca lavoro. Telefonare 45-135 ore 13-13 giorni [illegible] L4065

TRENTENNE bella presenza occuperebbesi studio medico, cassiera, guardarobe, segretariato, minima patente secondo grado. Telefonare 389-309. F4508

TUTTOFARE pratica cantiere ufficio offresi. Scrivere casella 3247, SPI, Torino.

GIOVANE laborioso giardiniere, offresi per palazzine e impianti giardini. Gini, Ferrere Tosta, Alpignano. B1080

CICLISTA meccanico offresi «Simplicmatic» vetrine scrain. Telefonare 886-272.

INFERMIERA non diplomata pratica cooperebbesi medico o dentistico. Telefonare 8291 ore 16.30-18. F4770

LAUREATA chimica pura valutazione impiegherebbesi industria chimica o farmaceutica. Referenze primordiali. Scrivere casella 5165 SPI, Torino. L4184

LAVORANTE sarta da donna in maglieria cerca lavoro presso piccolo laboratorio. Scriv. casella 6189 SPI, Torino.

MAGAZZINIERE contabile, specializzato, vendite, referenze, offresi. Telef. 742-094.

MAGAZZINIERE esperto mansioni fidelità cauzioni offresi anche camionista. Scrivere casella 6150 SPI, Torino.

MECCANICO motorista guarito, [illegible] bevilla. Dissi elettrico, pratico [illegible] autoriunzas, prove, referenze. Telefonare 83-457.

OFFRESI compagnia quotidianamente belle presenze, bar, passatempi musicali. Telefonare 391-100. F4487

PENSIONATO bancario, anni 46, ottima referenze, bella presenza, con ampia cultura, simpatico, disposto viaggiare, offresi. Scrivere casella 3089 SPI Torino.

PERITO tessile, disegnatore disponiamo. Fantasia, unità, colore, finezza, misti stoffe. Scrivere casella 3247, SPI, Torino.

PRATICO compilazione buste paga offresi ore serali. Scrivere casella 6306, SPI, Torino. 31965

PROCUTTORE amministrazioni offresi [illegible] lavoro, adeguato fisso. Scrivere casella 5134 SPI, Torino. F4284

PROVETTO allevatore abile collaboratore (meccanico, [illegible] veloce) telefonare 883-756. L4664

QUARANTENNE sola presenza adeguata ad ufficio qualsiasi lavoro purchè pulito. Telefonare 388-546. 31166

RAGAZZO sedicenne cerca impiego presso officina elettromeccanica, carrozzeria. Scrivere casella 5250 SPI, Torino.

RAGIONIERA, dattilografa, corrispondenza qualsiasi lavoro. Telef. 760-491 ore 12,45-13,45 e 20-21. 16145

RAGIONIERE diploma, triennio direttivo, lunga pratica superiore [illegible] tecnico-commerciale-finanziaria, energico, attivo, scopo miglioramento, accetterebbe proposta importante ditta. Scrivere casella 6182, SPI, [illegible] 31143

SALDATORE elettrico offresi pubblico, Rivo, Telefono 42.068. 31118

SEDICENNE valentissima stenodattilografa corrispondentista, bella presenza, referenze, offresi. Telefonare 551-181. F4136

SIGNORA offresi ore mattino. Telefonare 697-017. F4261

SIGNORA 30enne bella presenza offresi studio medico dentista, già pratica. Scrivere casella 5398, SPI, Milano.

STAMPISTA lamiera occuperebbesi. Scrivere casella 8253, SPI, Torino. L4422

TORNITORE qualificato, anche militare, cerca lavoro. Telefonare 45-135 ore 13-13 giorni [illegible] L4065

TRENTENNE bella presenza occuperebbesi studio medico, cassiera, guardarobe, segretariato, minima patente secondo grado. Telefonare 389-309. F4508

TUTTOFARE pratica cantiere ufficio offresi. Scrivere casella 3247, SPI, Torino.

UFFICIALE superiore esercitazioni pensionato occuperebbesi anche solo qualche ora al giorno. Scrivere casella 4029, SPI, Torino. L4427

VEDOVA quarantenne offresi alcune ore pomeriggio studio medico oppure abitazione altro e simile. Telefonare 96-890.

VENTENNE settentrionale ricercasi impiego occupazione offresi fattorino, aiuto magazziniere. Scrivere casella 5230, SPI, Torino. B1310

VENTENNE stenodattilografa romptometrista, offresi seria ditta. Tel. 856-909.

VENTIQUATTRENNE, alta, bella presenza, pratica abbigliamento offresi commessa. Telefonare 38-296. B1410

VENTIQUATTRENNE, bella presenza, patente II grado, pratico città, offresi, referenze assolute. Telefonare 850-254.

VENTITRENNE robusto III Genai, offresi qualsiasi lavoro. Telef. 763-979.

15 PIAZZISTI, RAPPR. L. 40 p.p.

A chi ritiene di avere doti di vendita offriamo buone possibilità di rapida carriera e larghi guadagni dopo breve corso istruzione. Scrivere casella 1167, SPI, Torino 686

AGILI venditori veramente introdotti ai mestieri dimostrabile mezzo drogheria commestibili offresi guadagno 120.000 mensili, eventuali assicurate. Scrivere casella 5249 SPI, Torino. L4419

AD abile venditore introdotto esercizi alberghiero vendita articoli prodotti in Italia su licenza U.S.A. Scrivere casella 8262, SPI, Torino. F3637

AD piazzisti introdotti mobilieri, falegnamerie Torino, provincia Piemonte acquisizione nuovamo, esclusiva zona, vendita eccellente ogni, irrinunciati. Scrivere referenziando Grimaldi e Carnati, casella postale 1861, Genova. 3614

(Continua a pag. 8)

"I MARITI,, DI TORELLI AL CARIGNANO

Costumi e pregiudizi di una antica aristocrazia

Presentata in una elegante cornice, la commedia è stata portata al successo dall'interpretazione del Piccolo genovese

Enrica Corti nei panni della baronessa d'Isola

Le città di Genova può essere orgogliosa del suo «Piccolo Teatro» per il [illegible] che ha riportato ieri sera al Carignano Ad Ivo Chiesa, quando gliene fu affidata la direzione, qualcuno deve aver raccomandato di avergli la massima cura e di prestargli il sostegno della sua lunga esperienza. Forse gli avranno anche suggerito di non pensare al passato esperimento e di non lavorare di... lesina. E il Chiesa, infatti, ha largheggiato più che [illegible] nella scelta degli attori, del repertorio, dei registi e delle scene. Soltanto con tali criteri e previdenze il «Piccolo di Genova» poteva pervenire al successo.

Della commedia dei Torelli abbiamo già detto quanto si può dire di una commedia che non ha intreccio nè «tesi» ma che è semplicemente di carattere. E cioè lo studio di un ambiente di quell'epoca (siamo negli anni tra il 1850 e il 1870) e meglio del particolare ambiente di una famiglia patrizia, di cui il ventiquattrenne Torelli, brillante [illegible] di cavalleria, doveva conoscere profondamente gli usi e costumi, i pregiudizi di casta e le derivanti debolezze in contrasto con le nascenti virtù individuali e i vizi nascosti e palesi dei singoli.

Tra uno stuolo di duchi, duchesse, duchini, marchesi e contesse, l'autore inserì abilmente un semplice galantuomo, l'avvocato Fabio che sposando la figlia minore del D'Herrera, riuscirà ad imporsi sugli altri e ad innamorarsi di sè la maggiorina Adelaide, che per brevità il nome di altri — non poteva non conquistarsi la immediata simpatia e ammirazione del pubblico. Quindici e venti chiamate cordiali, calorose hanno coronato il successo dello spettacolo.

e. q.

Gianrico Tedeschi, il marito geloso. (Disegni di Chieco)

La contessa di Goerlitz

La scoperta della cuoca

IX — *Il 13 giugno 1847 la contessa di Goerlitz è stata trovata semicarbonizzata sul suo appartamento. Dei suoi gioielli mancano i più belli e i più costosi. Tutto fa supporre che si tratti di un assassinio per furto, ma gli scienziati discutono a lungo, con prove e controprove per stabilire se la contessa sia deceduta per combustione naturale. Viene infine dichiarato che la contessa era già morta quando venne esposta al fuoco. La polizia interroga il valletto particolare della contessa, Jean Stauff, che il pomeriggio della disgrazia era solo in casa, ed egli accusa il conte, di cui si conosce la vita dissoluta. Si indaga anche sulla vita di Stauff che proviene da una famiglia poco onorata. Stauff ha un'amante da cinque anni dalla quale riceve denaro. Risulta però che dopo la morte della contessa [illegible] è dimostrato [illegible] generoso con l'amica. Anche il vecchio padre di Stauff, che vive al villaggio ed è conosciuto come un miserabile, estrasse ora un orologio d'oro e viene arrestato a Corsel mentre [illegible] vendere un piccolo lingotto d'oro. Il vecchio viene anche trovato in possesso di molti gioielli che vengono riconosciuti per quelli della contessa, ma egli sostiene che gli [illegible] da tanti anni, che [illegible] servendo per la vecchiaia. Da lui non si può ricavare di più nonostante sia sottoposto a numerose privazioni. Allora viene anche arrestato suo figlio minore*

Il 2 novembre 1847 Margherita Eyrich, cuoca presso il conte di Goerlitz, sta preparando il desinare per il suo padrone, e fra l'altro anche un ragù di carne di vitello che borbotta allegramente su uno dei fornelli, quando Jean Stauff, che è rimasto al servizio del conte, entra

in cucina, e con numerosi pretesti, uno più futile dall'altro, fa uscire Margherita. Ma appena la porta della cucina si è chiusa, Margherita, curiosa, guarda dal buco della serratura. Ed ecco che vede Jean Stauff che leva di tasca una fiala e ne versa il contenuto — un liquido verde — dentro il ragù di vitello. La cuoca corre

ad informare della sua scoperta il conte, il quale porta la casseruola contenente il ragù incriminato al dottor Merck, medico-esperto in fatto di veleni, che scrutina subito la sals

ULTIME NOTIZIE

IN VISTA DELLE LOTTE ELETTORALI

Motivi polemici nell'interno dei partiti

Il colpo di "Concentrazione„ alla lista dell'on. Fanfani nella federazione romana della d.c. - Oggi in discussione alla Camera la legge sul vermut

Roma, martedì sera.

Siamo entrati ormai in pieno clima elettorale. La legge per le elezioni amministrative sarà approvata entro giovedì alla Camera e passerà quindi subito all'altro ramo del Parlamento; nella settimana è prevista l'approvazione della legge elettorale politica. Così saranno stati posti a punto i due strumenti necessari alla consultazione elettorale amministrativa e a un eventuale ricorso alla più ampia consultazione politica, qualora uno spostamento troppo sensibile dell'elettorato dovesse portare — ma si tratta, è bene avvertirne subito, soltanto di una ipotesi — allo scioglimento della Camera.

Non mancano naturalmente i motivi polemici, i colpi di spillo, le piccole scaramucce fra i partiti contrapposti e nell'interno stesso della coalizione dei partiti del centro. E' da porre in questo clima elettorale la piccola battaglia che si è svolta nella federazione democristiana romana, dove la lista della direzione è stata nettamente battuta da quella dei giovani, tutti all'opposizione e facenti capo agli uomini di «Concentrazione». Senza apparire ufficialmente, ma non abbastanza da coprirsi completamente, dietro i nomi dei giovani sono apparsi quelli dei concentrazionisti Andreotti, Gonella, Pella e Togni. Si è trattato, cioè, di una vera e propria lotta alla direzione di piazza del Gesù. Da molto tempo, infatti, quelli di «Concentrazione» andavano misurando le proprie forze con Iniziativa; ma spesso avevano dovuto soccombere sapendo di misura. Stavolta la lista di Fanfani è stata ampiamente superata e proprio nella federazione più in vista, quella, cioè, che è destinata a giocare una grossa partita per mantenere il controllo del Campidoglio che è uno dei capisaldi comunali che appare più in pericolo per l'abolizione dei collegamenti di lista. Perciò già si parla di nuovi nomi per il sindaco di Roma e al posto di Rebecchini si fa quello del sen. Umberto Tupini, che ha largamente concorso all'affermazione della lista di «Concentrazione».

Non mancano altri motivi di dissenso fra i partiti della coalizione democratica. Le notizie che si hanno dalla provincia confermano che è molto difficile riproporre, nei Comuni al di sotto dei 10 mila abitanti, alleanze fra i partiti democratici. In questi piccoli centri i partiti democratici sono troppo a contatto di gomito, troppo vicini l'uno all'altro per non farsi concorrenza; e perciò si auspica un'intesa al centro che possa agevolare la formazione delle liste comuni anche alla periferia.

E' possibile che nei prossimi giorni si abbia una riunione di esponenti dei quattro partiti del centro democratico. Ma è difficile che l'esito sia positivo, per l'impossibilità di dettare norme che possano valere per ogni situazione locale. Anche al centro, del resto, non mancano i colpi di spillo fra gli alleati. E così a piazza del Gesù l'oratoria domenicale dell'on. Malagodi, che sta facendo un giro pre-elettorale nelle Puglie, non sembra andare a genio. Tanto che l'organo democristiano si chiede stamane: «Perchè l'on. Malagodi non giudica più liberalmente le discussioni (e non scissioni) di un partito di 300 parlamentari come il d. c., per ricordare invece, ad ammonimento del proprio elettorato, le scissioni (e non discussioni) verificatesi anche di recente in un partito di quattordici parlamentari?».

Come si vede, con queste premesse non sarà facile raggiungere un accordo soddisfacente, capace di portare alla costituzione d'un solido fronte.

Con due sedute, l'una pomeridiana e l'altra notturna, la Camera riprende oggi i suoi lavori. Nella pomeridiana sarà discussa la legge sul vermut. In quella notturna sarà concluso il dibattito sulle interrogazioni e le mozioni riguardanti i danni causati dal maltempo.

Per i prossimi giorni è prevista una riunione del Consiglio dei ministri che dovrà fissare i tempi dell'attuazione del programma governativo. Troppo tempo s'è finora perduto e si tratta ora di riguadagnarlo al più presto per mettere subito il Parlamento di fronte ai problemi del «terzo tempo», di cui da molto si parla senza che essi, per una ragione o per l'altra, possano passare dalla fase delle discussioni a quella dell'attuazione. Il ridimensionamento dell'I.R.I., i patti agrari e la legge petrolifera rimangono ancora molto lontano. Ed è appena il caso di avvertire che gli stessi partiti della coalizione democratica premono perchè almeno queste tre leggi siano avviate all'approvazione prima della chiusura del Parlamento per le elezioni amministrative, in modo da presentarsi all'elettore con elementi concreti e non soltanto con affermazioni di principio che lasciano il tempo che trovano.

p. a. p.

L'appetibile d'una signora

Bloccata nell'alloggio in seguito a fallimento

Alessandria, martedì sera.

Il Tribunale di Alessandria ha dichiarato recentemente il fallimento della signora Renata Paoloni, titolare della ditta Alfredo Paoloni per la vendita di macchine agricole in piazza Gobetti. In relazione a tale provvedimento, venivano apposti i sigilli alla porta di casa della fallita, in corso Borsalino, senza preoccuparsi se nell'alloggio vi fossero inquilini; nella casa si trovavano invece la signora Renata e i suoi due bambini, che sono rimasti così per parecchie ore chiusi.

Più tardi rincasava il marito della Paoloni che, trovata la porta bloccata, subito informava del fatto il curatore del fallimento dott. Catro; veniva così rimossi i sigilli e la signora Paoloni poteva riacquistare la libertà.

Un gruppo di concorrenti a «Miss Europa» a passeggio per Parigi. A destra è Brunella Tocci, «Miss Italia». (Tel.)

In vista della gara finale di Stoccolma

Sfilano in un albergo parigino le aspiranti a "Miss Europa„

Gli occhi neri della bella rappresentante italiana sollevano l'ammirazione del pubblico - La Svezia è riuscita a strappare alla Francia l'organizzazione del torneo che avrà luogo nel quadro del Festival della eleganza e della bellezza

Dal nostro corrispondente

Parigi, martedì sera.

Cinque misses in carica, una ventina, parecchie ex ed alcune aspiranti, erano riunite ieri nei locali di un grande albergo parigino della piazza dell'Etoile ove ha sede il Comitato internazionale per la elezione di Miss Europa. Una cinquantina di signori di ogni età, in maggioranza anziani, fra i quali spiccava un tipo biondo con tanto di pizzo, accompagnato da un originale camice guarnito di palloncini bianchi, avevano risposto all'invito degli organizzatori di avvicinare alcune delle quattordici più belle ragazze del continente, che si contenderanno a Stoccolma, a fine aprile, il titolo di Miss Europa.

Vi era fra esse la graziosa diciottenne Brunella Tocci, rappresentante italiana, nata a Rimini mesi or sono (statura 1,67, petto 92 cm, vita 65, anche 93), i cui capelli neri e lisci contrastavano assai con quelli biondi delle compagne: Margit Mönks, 20 anni, Miss Germania (statura 1,68, petto 86, vita 48, anche 92); Rosette Ghislain, 23 anni, Miss Belgio (statura 1,68, petto 82, vita 60, anche 93); Rita Schmidt, 21 anni, Miss Olanda (statura 1,68, petto 87, vita 57, anche 88); Anita Astrand, 22 anni, Miss Svezia, statura 1,72, petto 93, vita 60, anche 94).

Brunella Tocci è calabrese di origine, soltanto risiede a Roma dove frequenta la terza liceo ed i suoi occhioni neri hanno sollevato un mormorio di ammirazione. Se l'elezione fosse avvenuta ieri fra le presenti, essa avrebbe probabilmente trionfato. Ma l'elezione, come si è detto, avverrà a Stoccolma a fine aprile nel quadro dell'8° Festival internazionale dell'eleganza e della bellezza, che precederà in Olimpiadi dell'equitazione.

La Francia avrebbe voluto che il torneo si svolgesse a La Baule, la bella spiaggia atlantica, il cui municipio aveva già preparato i manifesti di propaganda da fare affiggere in tutte le città, ma la Svezia ha rivendicato tale onore, sottolineando che ha già riportato tre volte in passato Miss Universo a Long Beach nel 1965, Miss Mondo nel '51 e '53 a Londra. Il governo di Stoccolma ha quindi ottenuto soddisfazione, ed il suo ambasciatore a Parigi, intervenendo alla riunione di ieri e prendendovi la parola, ha dimostrato che le elezioni di misses non sono cose frivole e trascurabili: esse impegnano capitali notevoli e costituiscono una propaganda di primo ordine per il turismo e le industrie di lusso.

La Francia ha già chiesto ad esempio di poter presentare a Stoccolma le sue creazioni di moda. I dirigenti dell'alta moda parigina, che hanno ricordato la cordialità «Inglese francese» prendendo per base la donna di 1,68 di altezza con 50 centimetri di vita (assai diversa dalla donna francese che, secondo uno studio della professoressa Da Feltre è in media alta 1,60 con quasi 64 centimetri di vita) non trascurano nulla nel loro disperati tentativi per riconquistare nel mondo una certa supremazia.

Dopo l'elezione di Miss Europa a Stoccolma, si svolgerà a Long Beach il 12 e il 22 luglio il torneo per l'elezione di Miss Universo, a cui la Francia, che ha varie bellezze di ricambio, parteciperà con «Miss Cinémonde»; in ottobre a Londra avremo infine l'elezione di Miss Mondo.

l. m.

Una donna si uccide cadendo in un burrone

Cuneo, martedì sera.

La borgata Meira Val di Bremasco in Valle Varaita, la casalinga Margherita Barra, di 55 anni, mentre percorreva un sentiero scosceso per ritornare alla sua abitazione, inciampava malamente precipitando in un burrone. Soccorsa da alcuni passanti, veniva trasportata a casa ove decedeva un'ora dopo per trauma cranico.

PRIMI EFFETTI IN RUSSIA DELL'«ANTI-INDIVIDUALISMO»

Il "traditore„ Trotzky verso la riabilitazione

La rivista dell'Accademia comunista parla del rivoluzionario come di uno che si è trovato in conflitto ideologico con Lenin, ma per la prima volta non lo taccia di "spia e nemico del popolo„

Nostro servizio particolare

Mosca, martedì sera.

Un nuovo e diligente esame della storia del comunismo sovietico ha, in parte, riabilitato la figura del rivoluzionario russo Leon Davidovic Bronstein, detto Trotzky, nemico di Stalin, che — come si crede — i sicari del dittatore avevano soppresso nel Messico undici anni or sono. Trotzky era non viene presentato al pubblico, come suo nemico numero uno, cerca la coalizione di criminali; ma come semplice «avversario» di Stalin, perchè la discordo con le sue dottrine.

Questo è un effetto immediato della condanna del culto dell'individualismo che ha fatto al XX Congresso del partito comunista a Mosca il segretario generale del P. C. S. Nikita Krusciov lo scorso mese.

La rivista dell'Accademia comunista, «Problemi di storia» russa, fra l'altro, che Trotzky si è trovato in «conflitto ideologico» con Nikolai Lenin. Ma nel farne il nome non ha, come di solito, premesso gli epiteti «spia - traditore - nemico del popolo», divenuti di prammatica nel corso di 30 anni di governo stalinismo. La rivista si è limitata a rilevare che la sua idea comunista, affermata da Trotzky, era errata e che perciò è stata ripudiata dal comitato centrale del partito nella contestazione con Lenin. E ne ha tratto la conseguenza che questo è stato il motivo per cui Stalin e non lui ha vinto la battaglia per il potere in Russia dopo la morte del «Maestro della Rivoluzione», Lenin, nel '24. Stalin, quindi, è salito al potere e Trotzky ha dovuto prendere la via dell'esilio.

Bisogna, però, notare che la rivista in parola non ha scagionato del tutto il rivoluzionario dalle sue colpe di deviazionismo dalla dottrina di Marx e di Lenin, ma si è trattenuta dal denunciarlo con i soliti sistemi, limitandosi a dire che mettin personali hanno provocato il dissidio e, quindi, la lotta fra i due successori del «Maestro»; o che tale dissidio ha avuto origine nelle differenze di opinione con Lenin. Essa ha chiamato Trotzky «antileninista».

Leon Davidovic Bronstein era una figura di primo piano della Rivoluzione bolscevica. Per le sue idee venne mandato in esilio nel 1905 e vi rimase per due anni. Rientrato in Russia nel 1905 iniziò il primo movimento rivoluzionario, finito il quale venne di nuovo mandato in esilio ed errò in vari paesi d'Europa e d'America. Ma nel 1917 tornò in patria. I tempi erano maturi per la rivoluzione e questa ebbe successo.

Fu attivissimo collaboratore di Lenin, con il quale divise le idee fondamentali «staliniste» e comuniste ed il principio della «rivoluzione permanente». Venne chiamato a far parte del primo governo rivoluzionario, negoziò la pace di Brest-Litovsk, organizzò l'esercito e la flotta rossa e riordinò la linea di comunicazione, che si trovavano in stato disastroso. Nel 1923, quando Lenin morì, Trotzky venne in dissidio con Stalin (che egli chiamava «terminiziano») e nella lotta per la successione perse la battaglia.

In un primo tempo venne confinato nel Karakistan. Poi, nel '27, andò in Turchia, quindi in Francia, in Norvegia e finalmente nel Messico. Come lui cinquanta personaggi perseguitati, maltrattati e mandati in esilio tutti i suoi seguaci. Nel 1940 la mano di un sicario fermato, come si crede, dallo stesso Stalin, lo sopprese nella Città di Messico.

Il gesto della rivista «Problemi di Storia» entra nel quadro di una intensa campagna per ridare la storia degli ultimi 30 o 30 anni e renderla più rispondente ai fatti. E in tal maniera molte figure di rivoluzionari del '17, caduti in disgrazia o addirittura messi fuori legge verso la metà del 1930, sono state riabilitate e ricollocate al posto che la Storia sembra abbia loro riservato.

Fra i vecchi bolscevichi «rimessi in vita» si trova il celebre storiografo M. N. Pokrovsky. Questi è morto prima delle epurazioni, ma la sua scuola è stata successivamente denunciata come «trotzkista» e questo termine suonava ingrato. L'elenco è lungo. Vi fanno spicco grossi nomi di comunisti del passato. Fra gli altri, figura quello di Ivan Rudzutak, già vice-Presidente del Consiglio dei Ministri e candidato al «Politburo» (1) «Presidium» di oggi). Anche egli è stato commissario per la industria pesante, di cui-progetto ora Krusciov ha fatto proprio.

Rudzutak è morto nel 1930 ed era il suo nome viene ricordato dalla rivista sopra citata insieme ai «leaders» riabilitati, che furono collaboratori di Lenin. Vi figurano, poi, i nomi del generale Yan Garanath, capo politico dell'esercito; Vlas Chubar, Primo Ministro e Capo del Partito Comunista dell'Ucraina; P. Postyscev, anch'egli esponente principale del Partito in Ucraina e poi anche membro del Politburo; A. V. Kosarev, primo Segretario del Komsomol (Gioventù Comunista Sovietica); e poi anche G. Kominsky, Commissario per la salute pubblica.

Henry Shapiro

Il nuovo accademico di Francia Henri Daniel-Rops, che sarà accolto sotto la cupola il 22 marzo, ha ricevuto a Parigi, nel corso di una cerimonia, la tradizionale spada

ALLA CORTE D'ASSISE DI AREZZO

La requisitoria del P. G. contro il feritore di D'Agata

Il Pubblico Accusatore ha sostenuto in pieno la tesi della premeditazione

Arezzo, martedì sera.

L'udienza di stamane è stata interamente occupata dalla requisitoria del Procuratore Generale dott. Risito, il quale ha subito preso la parola quando alle 10 il Presidente ha dichiarato aperta l'udienza. Dopo un breve omaggio al patrono della difesa del Petitto, prof. De Marsico, il dott. Risito è entrato nel vivo della causa dicendo: «Non è questo il processo D'Agata, ma il processo Petitto. Qui si sta giudicando, non certo i danni procurati al campione d'Europa del pesi gallo, ma soltanto un uomo che ad un certo momento ha imbracciato un fucile da caccia ed ha crudelmente sparato contro due persone indifese, madre e figlio, stretti in un disperato abbraccio nel vano tentativo di sottrarsi alla furia del loro persecutore».

Il P. G. ha quindi minutamente illustrato la vita del Petitto e le sue vicende finanziarie, affermando che si trattava, in definitiva, di una delle tante storie di fallimenti morali e materiali. «Don Giovanni Petitto — ha proseguito il Pubblico Accusatore — è venuto ad Arezzo insieme a Maria Moschella, una ragazza di quaranta anni più giovane di lui, nel tentativo di rifarsi una posizione e una vita, beneficiando dell'amicizia che lo legava alla famiglia D'Agata, ed ha cercato di rimettere in piedi la propria situazione ormai definitivamente compromessa, ricorrendo a prestiti e facendo pressioni e sollecitazioni per la costituzione di una società che, in definitiva, non aveva altro scopo che quello di portar via danaro al pugile.

«Il rifiuto opposto da Mario D'Agata, nel colloquio della mattina del 12 febbraio 1955, fu un colpo duro che il Petitto accusò visibilmente. Ed allora organizzò la famosa riunione per il pomeriggio dello stesso giorno alla lavanderia, giustificandolo come un convegno tenuto al solo scopo di fare delle fotografie pubblicitarie. Ma subito dopo il Petitto confidò al "compare". Il padre di D'Agata, di voler compiere un ultimo tentativo presso il di lui figlio, per vedere di convincerlo a ritornare sulla decisione già presa.

«Nel pomeriggio poi, delle cinque persone presenti in lavanderia, due sole il Petitto ne invitò nella propria camera, il pugile e sua madre.

Il gesto delittuoso del commerciante siciliano è stato quindi ricostruito minutamente dal Procuratore Generale, sia nella sua attuazione materiale che nello svolgersi dei suoi elementi psicologici, con la minuta descrizione di ogni dettaglio. La tesi della premeditazione è stata sostenuta in pieno dal dott. Risito, come già ieri era fu sostenuta dall'avv. Gravetini di Parte Civile.

Nel pomeriggio parlano i difensori del Petitto, prof. De Marsico e avv. Cogliando.

Anziana signora schiacciata da una moto

Acqui, martedì sera.

Questa mattina la signora Margherita Lovelli di 64 anni, da Ponti, stava transitando a piedi lungo la statale quando ad un tratto attraversava la strada stessa mentre sopraggiungeva una motocicletta.

Malgrado la pronta frenata l'investimento era inevitabile e la Lovelli finiva a terra battendo violentemente il capo sull'asfalto. E' in condizioni disperate.

DELUSA IN AMORE

Una ragazza a Biella si getta sotto un'auto

Biella, martedì sera.

Una giovane di 23 anni, di cui si tace il nome, ha tentato di togliersi la vita gettandosi sotto un'auto. Il singolare episodio è avvenuto in via Ivrea, alla periferia della città, la scorsa notte. Il guidatore della macchina, che già a distanza aveva notato lo strano comportamento della donna, riusciva a frenare in tempo evitando il travolgerla.

Egli la faceva poi salire sull'auto e l'accompagnava al commissariato di P. S., dove la giovane ha dichiarato fra le lacrime di aver cercato di suicidarsi perchè aveva litigato col fidanzato e temeva di perderlo. Dopo una solenne lavata di capo, la giovane è stata affidata alle cure di un istituto benefico.

VARATA A ROMA UN'INIZIATIVA UMANITARIA

La "banca degli occhi„ inizia la sua attività

L'"Associazione dei donatori di cornea„ terrà sabato prossimo la prima assemblea - Quali sono gli ostacoli frapposti dalla legge Il problema sarà discusso alla radio nel "Convegno dei cinque„

Roma, martedì sera.

Non sarà un problema facile organizzare quella, che nonostante il parere contrario dei suoi promotori, finirà per essere più conosciuta come «La banca degli occhi» che non con la sua vera denominazione di «Associazione di donatori della cornea». Gli ostacoli che sorgono sin da oral sul cammino non sono insormontabili, ma quanche semplici. In ogni modo il prof. Cesare Gerin, direttore dell'Istituto di Medicina legale di Roma e il dott. Gino Valori, un giornalista toscano che per lunghi anni si è dedicato ai nervi studi umanistici, hanno affrontato la loro fatica con molto entusiasmo. E sono certi di raggiungere l'obiettivo che si sono prefissi. Intanto hanno stabilito di convocare per sabato mattina i primi aderenti alla Associazione da loro fondata ed illustrare ad una assemblea che quasi certamente sarà formata da illustri medici, magistrati, giuristi, parlamentari il programma del loro lavoro. Sarà quello di sabato il primo atto con cui «la Banca degli occhi» inaugurerà la sua vita ufficiale.

«E' bene tener presente — ha precisato il prof. Gerin in una intervista nel corso della quale ha annunciato il varo della iniziativa — che i donatori della cornea dovranno rinunciare ad ogni fine di lucro. Nessuno dei nostri aderenti, cioè, potrà impegnarsi a cedere, dopo morto, la cornea dei propri occhi dietro un compenso. La nostra Associazione ha solo fini umanitari. D'altra parte so, come sono certo, il Parlamento approverà il provvedimento che è stato elaborato dai miei collaboratori, la legge stessa con il suo ultimo articolo punirà "chiunque procura ad altri, per lucro, una parte di cadavere o scopo terapeutico ovvero ne fa, comunque, commercio". E [illegible] pena severe previste dall'art. 411 del Codice Penale: da due a sette anni di reclusione».

Per piangere a questo proposito di legge che ha avuto vita piuttosto travagliata, lunghi ed appassionanti sono stati gli studi. Soprattutto un problema provocava gli esperti: quello relativo alla rapidità con cui poter prelevare dai cadaveri i tessuti da trapiantare. E ad ostacolare tale rapidità vi era (e vi è tuttora secondo una opinione) l'art. 7 del regolamento di polizia mortuaria in base al quale soltanto dopo 24 ore dalla morte si può procedere all'imbalsamazione del corpo tranne «i casi di decapitazione, maciullamento ed altri con mala tanatologiche assolutamente sicure accertate dal medico necroscopo».

D'altronde la rapidità del prelievo è assolutamente necessaria, anzi essenziale perchè il trapianto avvenga con successo. E' stato allora che il prof. Fracchia riuscì ad adottare un sistema per cui l'accertamento della morte, clinica, in modo sicuro, può essere fatto al massimo due ore dopo il decesso senza il pericolo di incorrere in errori o equivoci. Ed è proprio su questo metodo elettrocardiografico, preceduto da iniezioni intracardiache di cardiotonici, che fanno molto affidamento i propugnatori del progetto di legge.

Non appena informato dell'iniziativa il famoso oculista Benedetto Strampelli, che per la chirurgoplastica può essere in Italia considerato un pioniere avendo cominciato a operare nel 1934, ha fatto sapere che esso riscuote la sua piena adesione.

Il prof. Strampelli ha poi aggiunto: «Quello la vasta spinta dell'opinione pubblica italiana mi sembra ora che sia venuto il momento di insistere per l'approvazione del nuovo progetto di legge.

Venerdì sera infatti su «Sette» dedicato argomento e rivolgerà ad tutti ascoltatori che hanno scritto alla R.A.I. ci sarà «un convegno dei cinque» al quale parteciperanno alcuni degli uomini che in prima linea hanno combattuto questa battaglia tra codice e listini. Oltre al professor Strampelli ci saranno l'on. De Maria, che a suo tempo presentò il nuovo progetto di legge, il professor Gerin e l'avvocato Pannain. Dovrebbe presiedere il dibattito l'avvocato Carnelutti.

Il presunto uccisore della vedova Risso

Suicida in Francia il lattaio di Limone

Fra 15 giorni doveva discutersi il suo ricorso avverso alla condanna a 24 anni di reclusione irrogatagli dalla Corte d'Appello di Torino

Nizza Marittima, martedì sera.

La notizia della morte di Stefano Bellone, il garzone lattaio di 36 anni, accusato di avere ucciso a Limone Piemonte, il 13 settembre 1955, la vedova Maddalena Risso di 50 anni, è passata qui quasi inosservata.

Il giovanotto lavorava da due anni come garzone presso certo Marro a St. Laurent du Var, un paese delle Alpi Marittime. Domenica mattina egli è stato trovato morto in un capannone per aver ingerito una fortissima dose di un potente insetticida a evidente scopo suicida. Il medico locale e l'autorità di polizia hanno ritenuto il permesso di inumazione della salma, che è stata compiuta ieri nel cimitero di St. Laurent.

Nella regione il Bellone aveva dei congiunti; una sorella ha sposato un certo Pierre Delmasso e abita a Cannes-sur-Mer; un fratello è coltivatore alla periferia di Nizza.

Si presume che il giovane, il quale era in attesa dell'esito del ricorso in Cassazione, presentato dai suoi avvocati contro la sentenza della Corte d'Assise di appello di Torino che lo condannava a ventiquattro anni di reclusione — ricorso che doveva discutersi fra una quindicina di giorni a Roma — abbia, in un momento di sconforto, voluto mettere fine ai suoi giorni. Egli, anche dopo la condanna di Torino, si era sempre proclamato innocente ed estraneo al delitto di Limone Piemonte.

Ucciso a colpi di bastone

un pastore presso Calatafimi

Trapani, martedì sera.

Un vecchio pastore è stato ucciso a Calatafimi a colpi di bastone nella testa. L'omicida, che ha tentato di sviare le indagini fingendo apparire che al delitto identificato e arrestato dai carabinieri ai quali ha infine confessato la sua colpa.

Ieri il pastore Vincenzo Adamo di 19 anni aveva denunciato ai carabinieri di aver rinvenuto il giorno precedente, in contrada «Delfia», il cadavere del pastore Giovanni Calamusa, di 62 anni, assassinato nell'ovile a lui affidato dal proprietario Giovanni Valaggio. L'Adamo riferiva pure di aver notato che dall'ovile affidato al Calamusa, erano spariti le 100 pecore che vi erano ricoverate. Recatisi sul posto, i carabinieri constatavano che il Calamusa era stato assassinato con colpi inferti alla testa non un corpo contundente.

Immediatamente i militi iniziavano una battuta nella campagna e rinvenivano le 100 pecore della sepe di Calatafimi. Intanto veniva proceduto al fermo del pastore Angelo Adamo, di 30 anni, da Calatafimi, e dei fratelli Giovanni e Pietro Vultaggio. Durante gli interrogatori, l'Angelo Adamo confessava di aver commesso il delitto, confermando la confessione anche davanti al giudice istruttore.

Angelo Adamo ha detto di aver perpetrato il delitto per futili motivi e di avere egli stesso fatto fuggire le pecore dall'ovile per far credere che il Calamusa fosse stato ucciso da abigeatari. Nel corso dell'interrogatorio, ha poi fornito tutti i particolari del suo gesto delittuoso precisando che domenica sera, mentre accudiva alla sorveglianza notturna al Calamusa, era stato chiamato da una donna che si era recata all'ovile [illegible] parlare. Allontanatosi con la donna, si era assentato per parecchio tempo e al suo ritorno era stato affrontato bruscamente dal Calamusa che, intervenuto per la lunga assenza che lo aveva obbligato a lavorare da solo, lo aveva investito con parole offensive.

Perduto il controllo di sè, l'Adamo aveva reagito afferrando un bastone e colpendo il vecchio violentemente alla testa. Accertatosi poi che il Calamusa era morto, tentò di trascinarne il corpo lontano dall'ovile con l'intenzione di nascondere il cadavere, ma successivamente preso dalla paura aveva pensato di simulare l'abigeato facendo uscire le pecore dall'ovile e conducendole molto distante. Poi si era recato in una vicina masseria trascorrendovi la notte.

I due Vultaggio sono stati immediatamente rilasciati.

GIULIO DE BENEDETTI
[illegible]

Studente scomparso da ieri a Pino Torinese

Umiliato per uno "zero„ preso in francese - Suo padre lo ha cercato invano per tutta la notte

Chieri, martedì sera.

Umiliato per uno «zero» preso a scuola, un ragazzo di 14 anni è fuggito di casa. Da ieri, disperato, suo padre lo sta cercando invano.

A Pino Torinese, in strada di Chieri 14, vive la famiglia Garrone. Il papà, Carlo, lavora in uno stabilimento, la mamma bada alla casa, e il figlio Franco, di 14 anni va a scuola. Da due anni frequenta le medie come allievo esterno dell'istituto Salesiano di Chieri.

Il ragazzo studia volentieri ma da qualche tempo il suo rendimento è improvvisamente calato. I suoi insegnanti non sono più contenti di lui e anche i voti sul registro sono progressivamente peggiorati. Sabato scorso Franco Garrone ha dovuto fare una traduzione di francese. Il foglio consegnato da Franco era zeppo di errori e l'insegnante ha scritto in calce a matita sicura, il voto: «zero». Qualche minuto più tardi il ragazzo veniva chiamato dal preside. Dopo una pacata ramanzina, questi invitava il giovane a presentarsi lunedì accompagnato dal papà.

Il ragazzo è tornato a casa angosciato. Per tutto il pomeriggio di sabato e per l'intera domenica i genitori l'hanno visto girare per le stanze, muto e taciturno. Ieri mattina, Franco ha preso la sua decisione: non ha detto nulla a suo padre ed è andato a scuola da solo. All'ingresso dell'istituto era il preside. Quando ha visto che il Garrone non era accompagnato, lo ha rimandato indietro. Franco Garrone, con la cartella sotto il braccio, ha preso allora una strada diversa da quella di casa. Nessuno l'ha più visto ed invano a mezzogiorno i genitori l'hanno atteso per il pranzo.

Il papà è andato a scuola dove gli hanno detto del brutto voto in francese. Il poveruomo ha capito allora che il figlio era fuggito. Lo ha cercato presso tutti i parenti, ma inutilmente. Al calar della notte, ha proseguito le ricerche, battendo i casolari della zona. Stamane ha denunciato la scomparsa del figlio ai carabinieri. Franco Garrone è alto un metro e 60 centimetri, è scuro di capelli. Indossa un cappotto marrone, pantaloni alla zuava e maglione grigio.

Un medico tedesco ha voluto attraversare il lago di Costanza gelato. Il ghiaccio si è spezzato sotto la ruota anteriori dell'automobile. Il medico è stato estratto dal finestrino della macchina, pochi minuti prima che questa affondasse. (Tel.)

TORINO - Anno X - N. 56
Via Roma - Gall. de *La Stampa*
Telefoni: dal 40-948 al 40-949

STAMPA SERA

MARTEDI' - MERCOLEDI'
6-7 Marzo 1956
L. 25 (sped. in abb. postale)

Un faro sull'Empire State Building

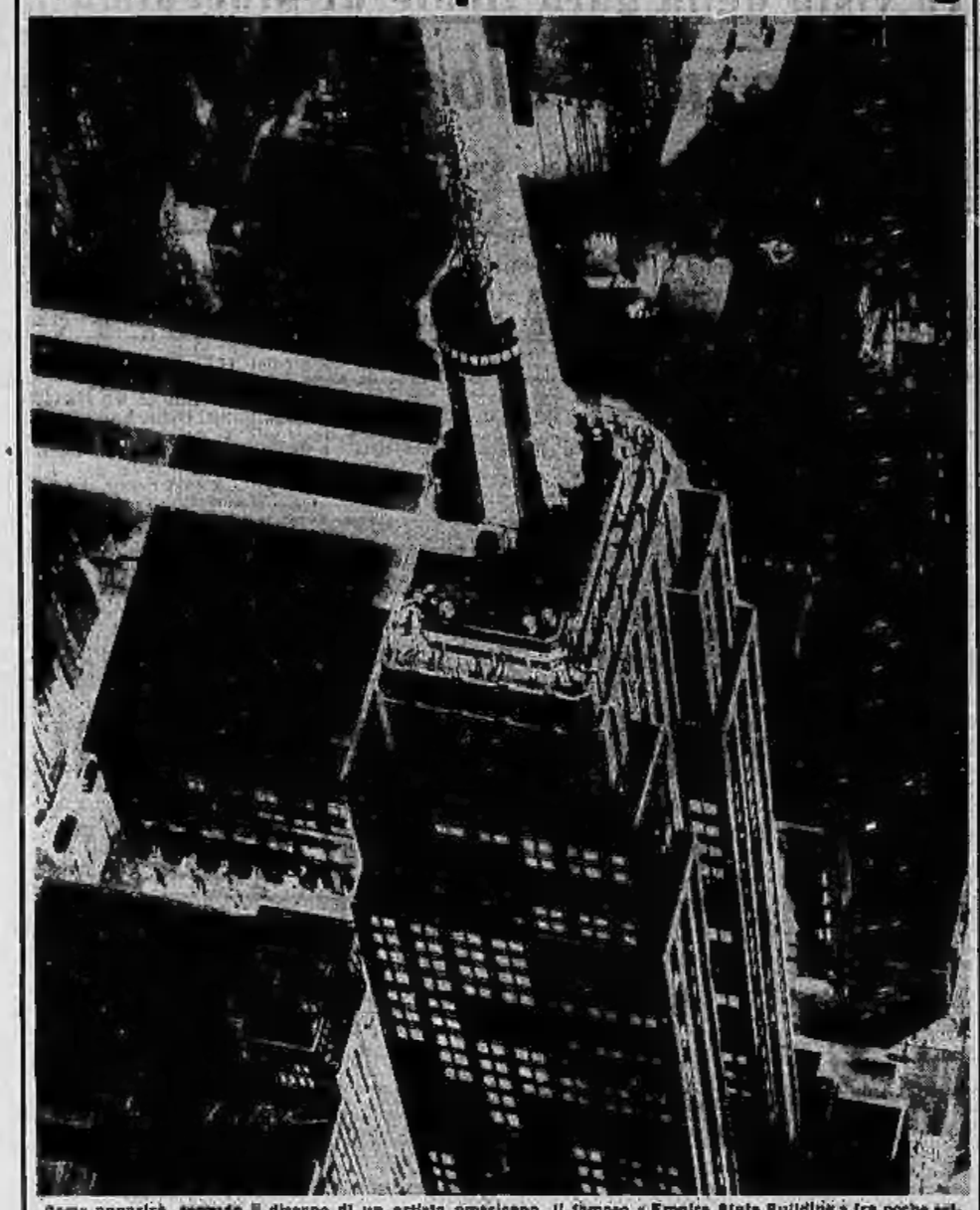

Come apparirà, secondo il disegno di un artista americano, il famoso « Empire State Building » fra poche settimane quando, sulla sua sommità, sarà installato il faro che da 450 metri d'altezza diffonderà una potente luce fino a 300 chilometri di distanza. Il faro, che costerà 150 milioni di lire, dovrebbe essere inaugurato per Pasqua.

Paola calciatrice

Durante la sosta a Milano, Paola Bolognani, la bionda studentessa diciottenne che ha debuttato brillantemente sul calcio a « Lascia o raddoppia », ha indossato pantaloni e maglia dell'Inter. L'obiettivo ha colto la bella Paola mentre si esercita col pallone.

Esperimenti atomici

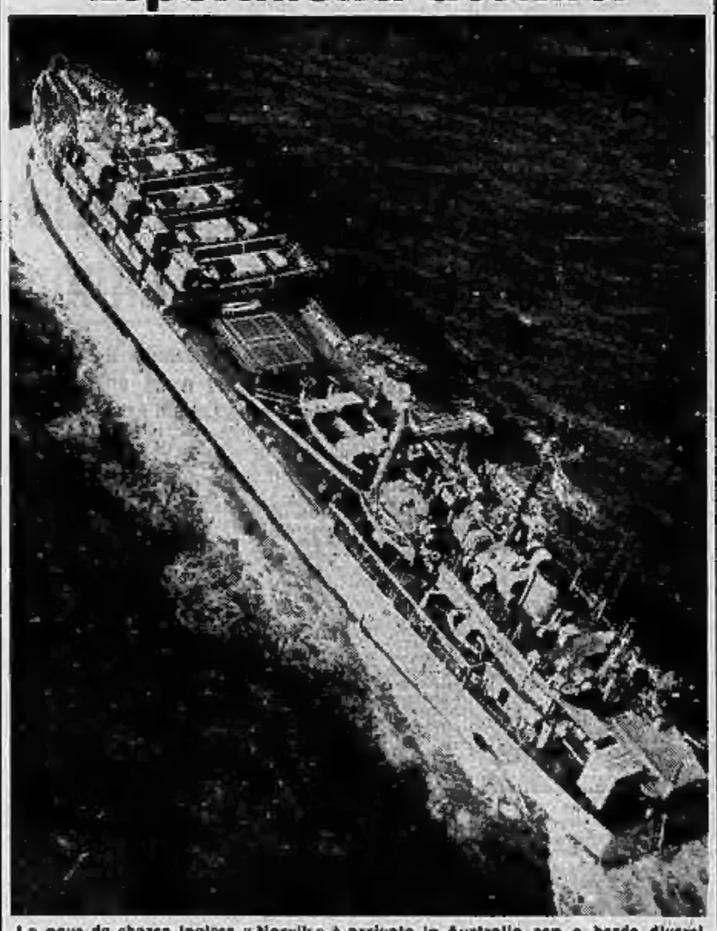

La nave da sbarco inglese « Narvik » è arrivata in Australia con a bordo diversi battelli e altri materiali che verranno impiegati dagli scienziati britannici nei prossimi esperimenti atomici sull'isola di Monte Bello.

Il cane parlante della tv

La bella attrice Gloe Moore ha voluto scherzare a Hollywood il popolare « cane parlante » della tv americana che, come lei, porta il nome di Gloe.

ARREDAMENTI stile antico, assortimento unico mondiale mobili epoca, diverse. Biociardi, Vittorio 74. T3092
ARMADI, LAMENTI Treves, Monte Pietà 22, canto cassere, tavolo, riassestamento, sovrapposto, fabbricazione propria, sconto 20 %. Rateazioni. 331
ARREDATEVI Casa del Mobile, Reglano arg. Dalmini. Camere massive 78.000, tresetti 21.000, grandi armadi 26.000. Facilitazioni. L. 2744
ARTIGIANO prende lavorazione camere letto 150.000. Agevolazioni pagamento. Telefonare 393-044. 74240
CERCASI rimontatore leggerissimo assortimento, abbia compagnia. Telef. 524.003 ore ufficio. 3277
CUBIED del 1907 la migliore macchina per maglieria. Chiedi modelli, riparazioni, pezzi di ricambio per tutte le macchine esistenti. Prezzi di concorrenza, visitateci. Impianti, riparazioni, assistenza. Torino, via Bogino 8, telef. 538.930; Cuneo, corso Nizza 11, telef. 37-69; Ivrea, via Palazzo 60, telef. 42-34. 980
ELETTRODOMESTICI, televisione, radio, macchine cucire. Vasto assortimento. Prezzi migliori. Facilitazioni pagamento. Lotti, via Maxini 41. 8018
FRIGORIFERI, lavatrici, cucine, anche rimorchio, valigiaione, cedisco cambiando con nuovi modelli migliori marche. Pagamento rateale. Orfandi, corso Firenze 27. Telefono 28-389. 1317
LAVABIANCHERIA Fiat, radiogrammofono Grundig, cercasi buona occasione, pagamento contanti. Telefonare 46-144 8-12, 14-18. P4133
LAVORO assicurato arrotino in cantina acquistando nuove strabilianti macchine Weber doppia graduazione, elevazione, lubrificazione, doppio guadagno. Duemani, via Monte Pietà 28, Torino. L4196
LUSSUOSA camera grezzo e letto stile Barocchino, vendesi. Telefonare 582-418.
LUSSUOSA matrimoniale pomelli cimasa porta 185.000. Cavallo, Barolo 13.
MACCHINE cucire ultime occasioni. Mobilità vasto assortimento. Agugliate, Giberti 1. 947
MOBILI e Guardaroba p. Vasta esposizione. Garanzia, lunghe rateazioni, cambio mobili. Via Garibaldi 4, telef. 521-107.
MOBILI « Chiaverano », Vercelli 26, vasto assortimento, 20 rate, rateali. Visitateci Telefonare 31-105. 1141
OCCASIONE vendesi privato salotto Luigi XV. Telefonare 272-050. 01482
PALETOT per signora, pura lana, da 14.000 a 20.000. Jacopi Sorelle, Consolata 16. 10880
PIANOFORTI Steinway, la migliore marca del mondo, fantasmia, Chiappo, telefono 21-542. Noli, cambi, riparazioni perfette. 4210
PRIVATO vende pelliccia rat-musquet nuova. Telefonare 53-087. P2533
SVENDO bellissima camera stampo Rinascimento. Telefonare 582-163.
TAILLEURS, soprabiti signora, pura lana, elegantissimi 16.000-20.000. Reggio, Nizza 54. 643
TUTTO per il disegno, strumenti ingegneria. Antica Casa fiducia Athenaeum, Galleria Subalpina. 11897

20 AUTOMOBILI L. 40 p.p.

A bancabili. Interessi concordiamo prestiti in giornata su automezzi fino 24 mesi, serietà. Rag. Quaia, via Assarotti 6, telefono 51-071. T2285
A buone rateazioni auto nuova, vendo 500, 500, 1100, 1400, Ateneia. Consiglieri. Brescia 12. 2034
A rate vendo autocarri nuovi ed usati da 5-7-10-15-20 tonn. Corso Brescia 4.
A rate vendo 1100-103, 1100 E, 1400, 600, fuoriserie, Tipo C, 1200 familiare. Corso Brescia 4. T2711
AAA, auto nuove, commerciali ogni tipo, autovetture funzionali, permute, rateazioni. Corso Regina 259. 861
AUBIANO autovetture principali tipo nuove, occasioni, furgoni, camioncini, giardinette. Autogamma, Bastioni 71 permute rateazioni 12 mesi. Telefonare 48-176.
AUBIANO nuova 105 T.V., belvedere, giardiniera, topolino, 1400, 1100 tutti tipi 600 nuova e occasione, cambi lunghe rateazioni. Automotrice, Tirreglio 6.
AUBIANO 600 nuova, Juva 5 nuova, 1100 E, 500 C, Belvedere. Arbasi, Carmagnole 6. 20979
AD autoriparatori, autoriparatori ricordiamo per tempestive tamponi montaggio treni iscritti rivestiti. Servizio fruit, corso Matteotti 47. Tel. 530-611. Consegne sollecite a domicilio. 2888
ALL'AUTOBALOON « Tesoro », Roma n. 227 bis, telefono 43-695, esclusività « Biela »: vetture trasca elaborata, fuoriserie. Occasionissime: 500 C, Belvedere, 600, 103, TV, Familiare, 1350 Biela, 1100 E, 1400, 1400 giardinetta, Ardea, Appia, Aurelia B 20, Granturismo. Cambi, rateazioni. 20
APRILIA, 500 A occasionissima, vendo. Via Pietro Giuria 3. L4281
AUTOMOLEGGIO Moderno 600 multipla, vetture noleggiano ogni tipo, servizio ricevibile notturno. Telef. 56-921.
AUTOMOLEGGIO senza patente, vetture moderne. 1900, 1400, Topolino. Telefonare 384-669. 1156
BELVEDERE ultime condizioni vendo. Telefonare 783-474. P2814
CABRIOLET 1300 pelle 135.000, ottima 500 C 270.000 Saluzzo, Corso Vittorio 117.
CAMPAGNINO 1100-E come nuovo vendesi. Telefonare pasti 837-847. L4428
CAVALLERI, Brescia 13: Autocarro 526 ribaltabile, 616 natta, 1100 tre sedie disei quintali. Jeep. Facilitazioni pagamento. 2034
CONCESSIONARIA Lancia Superiar. Fratelli Cobianchi. Vendita esclusiva veicoli industriali. Via Fabro 10. Telef. 40-682.
CONTACHILOMETRI indicatori benzina, cambi, ingranaggi, manometri specialmente. Nicoli, Via Quintino 13 P2034
DODGE, Chevrolet, G.M.C., Jeep, Ford, Bedford, Austin, ricambi sempre pronti. De Leon, corso Vittorio 56. Tel. 53-201.
DODGE, Chevrolet, GMC, Ford, Morris, Jeep, Jeppone, tutti i ricambi originali a prezzi ribassati. Succ. Stellone, corso Raffaello 2. Telefono 90-808. 4008
FIAT 103, lussuosi velours, nuovi modelli 1956, carrozzerie Bosso, 100 occasione, Topolino, 1400 cabina, 1100 E, 103 cambiocippo Gransiri da immatricolare, 1500 cabriolet, motoleggera Nitrox. Cambi, rateazioni speciali. Autogamma « Savoia », Tiziano 21.
FURGONE 600 D ottimo stato privato vende 290.000. Telefonare 779-693.
GIARDINETTA legno bella perfetta occasione vendesi. Telefonare 683-086.
GIARDINETTA legno 600 D 1951 ordina vende 380.000. Telefonare 53-052.
FITAUTO anticipa e finanzia su autoveicoli 12-24-36 mesi. 2, Quintino 4 bis. Telefonare 53-948. T2850
METARIEZAVE vostri acquisti presso « Lamar » unica fabbrica di apparecchiature. Prezzi di concorrenza. Garanzia assoluta. Crescentino 26, Telefono 30.852.
METANO Agip: centrale ritrovamento, impianti perfetti, assistenza tecnica presso Sperx, Bertola 71, tel. 280 288. Applicazione impianto entro mezza ora. Officina Sperx, stessa clientela chilometri gratuiti. 1410
PININ Farina 103 T.V., Fiat 600 giardiniera elegante, Consegna immediata. Permuta, Rateazioni, Riviera Automobili, 5, Secondo 82. Telefono 387-067.
PRIVATO vende 600 blen, anello 9 mesi km. 400 Lagos bianche Sedam. Tel. 387-032
PRIVATO vende 500 C unico proprietario perfetta motocoscoter. Telefonare 541-227, 690-291. M1794
RIZZO compra vende permuta, Rizzio, l'automobilista di fiducia, via Michelangelo 22. Telefonare 61-777. T2269
TRATTORE cingolato 56 L Fiat vendesi, ottimo stato con o senza aratura. Mondino. Telefonare 890-639. M1786
VENDO 600 verde scuro nove mesi. Telefonare 390-210. P4057
VENDOMI 1100 E unico proprietario; 500 C belvedere perfetta, Bologna 19.
ZERBINO, concessari Fiat 616, 1100 E.D. dieci a sedie quindici, giardinetta, autoveicolare Fiat 600, 103, 1400, 1900, 1100 a. Aurelia, Aprilia, Tunial 197. Tel. 890 888 Enta vere km. 2000 perfetta vende 550.000. Telefonare 596-062.

21 CICLI MOTO SPORT L. 40 p.p.

ATTENZIONE! Prima d'acquistare motociclette, ciclomotori, motoleggeracci, biciclette trasporto bravissime lire 47.000. Visitate Falzine, via Ormea 78, Gobetti. 2612
ITOM, modelli 1956, ciclomotori da 48 a 99.000, successi inarrestabili. Concessionario Vanzina, Varalta 11. 668
PRIVATO vende motoleggerissimo Ape. Telefonare 774-614. P2888
RIMORCHIETTI Ribolì per auto, motociclo-scooters lire 66.000. Covolo, Giulio Cesare 188. Telefonare 21-138, Torino.

Madame Du Barry

Chiusa in un convento

XXVII. — Favorita di Luigi XV, la contessa Du Barry trionfa alla corte di Francia quando il re si ammala. Prossimo alla morte, il re chiede alla sua amante di lasciare Versailles e di ritirarsi a Rueil. Il 10 maggio 1774, dopo essersi comunicato, Luigi XV muore. Come già quello della Pompadour, il regno della Du Barry è finito.

Con un testamento del 2 gennaio 1770, Luigi XV aveva dato ordini per i suoi funerali. «Lo proibisco — aveva detto — tutte le grandi cerimonie ai miei funerali, e voglio che il mio corpo sia portato a San Luigi nel modo più semplice possibile». E ciò agevola tutto. Essendo Luigi XV deceduto per una malattia contagiosa, era necessario seguire esattamente il medesimo cerimoniale molto semplice stabilito, sotto Luigi XIV, per la sepoltura del Gran Delfino e per quella del duca di Borgogna, entrambi morti di vaiolo. Tuttavia, per un momento si pensa di imbalsamare il corpo di Luigi XV. Il duca di Villequier, gentiluomo di camera, aveva ordinato il chirurgo Andouillé di aprire il cadavere reale. «Sono pronto — aveva risposto il chirurgo — ma voi reggerete la testa mentre io lo opero. La vostra carica ve lo impone». Villequier non aveva insistito. Ed è così che il corpo del re viene avvolto in biancheria aromatizzata e chiuso in una bara di piombo intonacata di calce, spalmata di aceto e di alcool canforato. Questa bara

viene saldata e chiusa in un'altra di quercia. Il 12 maggio, il feretro viene messo su una grande carrozza parata a lutto. In altre due carrozze, ugualmente drappeggiate, prendono posto i duchi d'Aumont, d'Ayen e il clero. Scortato da una cinquantina di guardie del corpo a cavallo, il funerale si avvia per Saint-Denis mentre il popolo, ammassato dietro le transenne allestite di fretta, grida, imitando il tono un po' ridicolo che aveva il re quando diceva: «Taiok! Taiok!». Davanti alla Be-

silica, il popolo getta sul corteo pietre e sporca marca cantando: «Ecco il sollazzo delle dame, ecco il sollazzo!». La bara viene discesa nella cripta riservata ai re di Francia. Attorno a essa viene costruito un muretto che sarà lasciato per parecchi anni, fino a quando si riterrà che non vi è più pericolo di contagio. La bara verrà aperta dai patrioti il mercoledì 18 ottobre 1793. Il corpo appare ben conservato, ma ne esce un odore così infetto che è necessario gettarlo subito nella calce viva della fossa comune. In tutta Parigi, la folla manifesta la sua gioia per la morte di un monarca che aveva un tempo chiamato «il Benamato» e che ora invece detesta. Si canta: «Luigi termina la sua carriera - E compie i suoi nobili destini - Fuggite, ladri, piangete, sgualdrine - Voi avete perduto vostro padre».

La medesima sera del giorno in cui si erano svolti i funerali di Luigi XV, la contessa Du Barry riceveva nel suo esilio di Rueil la visita del duca di La Vrillière. Il duca aveva l'incarico di consegnare all'ex-favorita un rescritto regio. Il sovrano re destinava a Giovanna Du Barry di ritirarsi, come prescritto dallo Stato, nell'abbazia di Pont-aux-Dames.

Segue: *Un allegro esilio*

PUBBLICITA' ECONOMICA
(Via S. Teresa N. 7)

15 PIAZZISTI, MAPPE, L. 40 p.p.

(Continua da pag. 6)

AFFIDIAMO vendita prodotti stagionari e a largamente impiegati cartolerie cancelleria vendesi ad abile venditore intraprendente. Scrivere cassetta 3062, SPI, Torino.
ASSUMO ogni comune agenti esclusivi vendita olio oliva consumatori diretti. Scrivere Valprien, casella 236, Sanremo.
ATTREZZATO magliificio cerca introduttore-introdotta rappresentanza clientela dettaglio fine. Referenze. Scrivere cassetta 3149, SPI, Torino. P3603
AUTO vasto velo ricambi ed articoli tecnici, Nota antica ditta, ottimi depositi, sostenuti, referenze commerciali bancarie, clientela primissima, rappresenterebbe Italia centro Meridionale importanti case ramo. Scrivere casella T 50125, SPI, Napoli. 3604
CERCASI abili volontari produttori provvigioni zona Torino. Telefonare 85-800 ore 13-15. 3139
CERCASI collaboratore piazzista articoli grande marca. Scrivere cassetta 5145 SPI Torino. L3371
CERCASI [illegible] introdotto generi alimentari provincia Asti, Unico per grossisti pacchi natalizi 1956, indispensabile automezzo, forte guadagno. Telefoni 71-529 o 85-950. M1462
CERCHIAMO persone per offerta collaborazione, piazzisti. Scrivere a Casano, Pastellerie.
CERGO subagenti singoli previene Piemonte alta provvigione. Scrivere cassetta 5155, SPI, Torino. L4139
FILATURA [illegible] per pettinati produttrice fibre per lanificio e negozio affidandone rappresentanza con deposito per Liguria e persona di piena fiducia conoscente questo ramo, buona introduzione presso clientela. Nota offerta indicare età, stato famiglia ed nominativi eventuali altre Case rappresentate. Scrivere cassetta 5152, SPI, Torino. P3015
IMPORTANTE industria dolciaria nazionale cerca giovane elemento particolarmente introdotto bar privilegi zonale patentino 2ª prof., ottima provvigione, vasta clientela già attiva. Scrivere cassetta 2161, SPI, Torino. L4132
ITERO viaggiatori con ordo purpria, pezzacchi natalizi, per Torino, buona provvigione, referenze, inutile presentarsi se non con requisiti richiesti. Telef. 88-060, 73-523. P4455
IMPIEGANTE ruffiereria cerca rappresentanti zona Torino città, provvigioni e rimborso spese. Scrivere solo se introdotti distinguendo [illegible] cassetta 3178 SPI, Torino. P3630
SELETTRIA tessile bielle disposta concedere esclusività adeguata assumendo rappresentanti regionali per ottima [illegible] introdotti in [illegible] zona. Inutile scrivere senza dimostrare possibilità cassetta 3217, SPI, Torino. M1590
INTRODOTTI rappresentanti per zone libere cerca importante stabilimento produzioni di materiale termoplastici, referenziato. Scrivere cassetta 5240 SPI, Torino.
INTRODOTTISSIMO premiati artigiani calzaturieri assume rappresentanza prodotti cosmetici Trollesi solo direttamente con industria importante. Scrivere cassetta 3080, SPI, Torino. P2815
OFFICINA cerca ferramenta grossista rappresentante procuri lavoro lamiera. Scrivere cassetta [illegible], SPI, Torino. P3636
LABORATORIO farmaceutico cerca propagandista dipendenza diretta per Alessandria Asti Vercelli Novara Vatese. Rafforzare il curriculum cassetta 91 V Nuovo, Firenze. 3479
MATERIE plastiche articoli linarati accessori auto valigerie cartolerie materie lavorazione farmaceutici cercansi agenti introdotti possibilità ingenti guadagni. Dettagliare. Scrivere cassetta 3165, SPI, Torino. P3634
MODERNO indistruibile cerca rappresentanti. Ditta Tel. via Diodorti, Moncalieri (Asti).
PROCACCIATORI affari, tutti centri importanti Piemonte, Liguria, Sardegna, cercansi per articoli tecnici grave consistenza interessanti industria, edilizia, officine, installatori, garages. Mensili di sicurezza automezzo per dimostrazioni sufficienza avviare trattative dati; candidi particolarità visita preparatoria. Provvigione 5 % netto. Scrivere referenziato sanitario. San Quintino 19, Torino.
SPAZZOLINI dotti pennelli da barba ricerca industria varia clientela cerca rappresentanti introdotti per Torino e Piemonte. Indicare referenze e cassetta 4 a. SPI, Milano. 3025
TRENTACINQUENNE praticissimo fermenta rappresenterebbe seria azienda, oppure impiegherebbesi commesso, serio referenze. Del vedere propria, eventualmente cauzionerebbe. Scrivere cassetta 6207, SPI, Torino. Telefonare 774-422. B1268
TRENTENNE alemanno pienamente esperto ricerca decimale macchina dimostrativa introduttissimo provincia Torino desiderata, salariato, alimentaristi, offresi. Scrivere cassetta 6220 SPI, Torino. L4169

18 ANNUNCI MATRIM. L. 40 p.p.

DIPLOMATA, presenza, distinta, buona posizione, alloggio, sposerebbe massimo 42 anni, sicura posizione economica, signorina, ottimi sentimenti. Scrivere cassetta 3114 SPI, Torino. P4154
LIBERATO scapolo piacevolissima simpaticissima capitale 200 milioni relativamente sposo matrimonio signorina intellettualmente, gentilissima, bella sottoscrivendo vari condizioni economiche. Scrivere cassetta 6196, SPI, Torino. M1103

17 SMARRIMENTI L. 40 p.p.

MANCIA ricompensa offre bionda chiacchierata paltò cammello sabato. Tel. 44-997.

19 TOILETTE e TERAPIA L. 40 p.p.

BAGNI fanghi, cura obesità, reumatismi, massaggi. S. Francesco d'Assisi 30. Telefonare 41-966. T2072

10 ANNUNCI VARI L. 40 p.p.

A bancabili: accertamenti infedeltà, indagini, informazioni, sorveglianze, coniugi, « Luigi », Madama Cristina 131, telefono 667-974. T1109
A bancabili: accertamenti infedeltà, informazioni private, precontrattuali, sorveglianze, Fattorati, Carlo Alberto 49-51, Telefonare 47-973. 2249
A quantitativo limite si applicano prezzi ribassatissimi. Rigamonti garantito. Canavello, Re Umberto 11. Telefono 45-977. T1066
ABBIAMO grande assortimento giocherie, orologeria, argenteria. Modelli esclusivi. Visitateci, Fabbricante, Cavour 8.
ABBIAMO posto sociale inconfondibile prezzi fabbrica. Minima, corso Vittorio 45.
ACCERTAMENTI, informazioni, indagini, sorveglianze, investigazioni, Mondial, Cavour 5. Telefonare 521-181. 965
APPARONE vende ricca pelliccia visone, ricambio, nella pelle. Cirmea 54. 693